盛京時報

昭和六年六月三十日
陰曆五月十五日
中日記祝休刊

發行人 佐原篤介
編輯人 菊池貞二
印刷人 東 光明
發行所 盛京時報社
盛京時報支社

論說

筆賬的決算報告（微莉庵）

過癡曆端節後十天之今日。似已達到『結束節賬』時期。乃作一決算報告。損益悉虧。均歸讀者諸君自由判斷。倘有小少的『紅利』可言。則讀者幸勿吝向記者底（是厚顏的記者）分紅才是！

若夫爲極小局部很沒有意義的議論。（看此無意義的論戰？由彼積加挑戰在我勢不得不勉强應酬。眞是愚劣可憐的新聞記者生活！）估價『公器』之報紙。竟及五六天之連大責任。同伴謝絕。自待罪！

按報紙刊登『談話』或『通譯』或『通信社稿』時發生之時。其責任應由談話者負擔。或者或通信社完全負擔。縱令報紙抱有極端負責之意。在事實上無由負責。倘報紙因刊登此種稿件。若若觸法律問題。則始受法律上之制裁（依據新聞條件）應受起訴。以致發生報紙責任問題。但就嚴密意義言之。報紙果應負責任與否。是時尚未決定。一俟起訴以後。裁判終審。判定有罪後。始負法律上應負之責任。（十中八九是罰款刑）以上無論歐美日本。凡今日在東西各國。（大約我們貴國的中華民國亦在其內）不但辦報的人皆然。即一般人民之粗具常識者。對報所抱之報紙責任的概念如是而已。

自『言論自由』之說得勢以來。所有責任。各有所歸。而報紙負責之程度寖減。取締之範圍亦縮少。此種大勢。逐年顯著。兩三年來。及有所謂『共黨』事故發生。驟稍呈逆轉景象。然根本大勢。未曾變更。無或動搖也。報紙對於報社自己之新聞消息。以及其餘稿件。雖一字一句之微。亦完全負責。本不待贅言。猶如電報通訊社。對於電稿完全負責。談話的人。對於談話完全負責耳。若以爲報紙須代電報通訊社負一字一句之微。亦負責至責。則報紙自身之責任。當亦不妨由他人負擔全責。敢正告報紙絕對責任論者。天下豈有如此之混責任？就中在報界絕對不許其糊塗之系統之絮論責任！

吳吾所『報紙絕對責任論』以『成色由一十分』而新聞說。然不到處時代。係極平常的『責無旁貸的（？）』主張。無須徊回中世紀封建時代。即在軍閥割據封建自主之今日中國。所謂『報紙絕對責任論』二十年來無日不見諸事實。若欲舉其實例。則更僕難數。罄竹難書。惟今日雖處於軍閥割據之封建時代。而中國新聞記者在此不幸的環境中。仍不忘力爭『言論自由』與『報紙的權利』。所以未曾有公然主張『報紙絕對責任論』者。卽有此論。實始於今日此地。在御用記者自身。或其認是當然之義務。亦未可知。然『中國報紙』之地位。與『中國記者』之權利。不知將置之何地？是以不能無對於御用記者諸君。評爲『獨夠新遊行』。

待按所謂『報紙絕對責任論』。一言以蔽之。『肆意捏造』。『咎由自取』者是也。凡在封建時代。無論東西古今。無是言論之時。凡不出『咎由自取』的四字。亦是惡屬罪之『報紙絕對責任論』。而最嚴重之新聞條例！

在言論自由之中國。報紙若或違反『新聞條例』。則當局令報社。將違反部分之新聞。更正或抹殺或被切。一了百了。不究若是法律問題。損不出罰款以上。至若判討閉之嚴重處罰。則絕無所聞。誰知在今日之中國。無論消息得自他人談話。或得諸通訊社。報紙雖一字一句之微。亦須由報紙完全負責。不許一切置辯。甚或不惜。而抵觸極簡單。而最嚴重之『咎由自取』的新聞條例。則顛槍斃。不庇論究。是時復還論報紙責任之緩急？

凡在健全的國家社會。各人各方面應負之責任。須相對的。各有所歸。誠就治安一層言之。其責任應由官民接分負担。而報紙亦負一部分之責任。決不能負一切絕對之責任。但在今日之中國。則適然不同。夫南京政府。爲口講文明呼喊不休之文明政府。然政界中人有『濫用』之事實。而外國通訊社據實直書。則大怒特怒。舉一切責任轉嫁渺然一外國通訊社。强制『咎由自取』的中國特有之新聞條例。極端壓迫。無所不至。眞是『祇許州官放火。不准百姓點燈』之極致耳。至尊而下之之地方。則更不可問。

中國報有一變動。說說論者。遂言市虎杯蛇之所結論。陷社會於期到不安者。其責任各應有所歸。無恭紙這一貫任者。竟意不到一致負責任者。遂普市虎杯蛇被迫殺責三五句之後。適有民間不靜。則所謂『報紙絕對責任論』。然激此罪責備本報。須其負絕對責任。其實二三流新聞出。渠合之小報。苟有報導市虎杯蛇的陰報大軍而信報全域之可能性？是不過因相對責任之消滅。致生全體責任之瓦解耳。

若夫本報此次之責任。則通訊社與談話人。其責任各有所歸。本報究不便越俎代庖。『任意捏造』與『捏造報告』之罪。斷難承認。但在他方面若有本報應負之合理的責任。當然在可能的範圍內。慨允負責。決不轉嫁。以上一番辯明。至今不變。將來永遠遵繼續更。今茲從新聲明敬聽。本報當有此項準備！

新詩 歡迎投稿

給男人和妲

好寂寞！
在個寬中樂暫著的時候，
在夕陽來的時候，
在紅日落的時候，
仍然個見他的對麥！一個
一瞬！
時光給人個個寂寞！
你的歡喜與得快樂，
你的青春要快它來呀。

那時節，你會輕巧的說道，
『就是到死也好』！
愛人！你看那東籬下的玫瑰
嗟！她不是因我而憔悴，
更不是因我而枯萎！
她只知道在春天裏招著蜂兒蝶
兒一起的玩耍！
未來光景的卻我這樣深深，
那是個生命的在止了安靜，
而且是那樣的毀滅的時候，
如果你知道只有憔悴－愛人！
的說道『只有晚呀－愛人！』
於一九三一，六，二十夜
寫在淑寓中。

瀟湘君（一純野）

瀟湘妙搖，日搜睡眠，對我是把我周身縛着！滿腹的柔氣，痴人的双眸，全把我智纜割掉，澄澈的海底到那裏去尋找，那裏去尋找！

○

湘君呀！你被詩人的讚美，呀！你被詩吻了！可憐我幾時把你捉着了，才能陪伴你的花容月貌，那時我盡量的親吻，盡量的擁抱，看看世人誰是誰是。

○

呀！月色慘淡，賴懶成前，在時間割得天翻地覆！你的深宮中到何處尋找，一般一愚其成混沌，與過的煤在車風浪裏下去流海上！

六，二十九脫稿。

晉南兵民窘窮態狀 軍需既難供應民食亦將斷絕

太原訊云、晉南各縣、邇來兵匪旱災、相繼爲虐、居民糟瘦方竭、十室九空、匪惟軍需無以供應、即民食亦將斷絕、各縣民更以無法維生、連日成羣集隊、各地糧價飛漲、一日數更、甚至即有錢者亦無從購買、蓄積有存者、各家均以供應告罄、爲期過久早已全數賣盡、而本年麥收、多則每畝不過一斗八升、且有多數竟至顆粒無有、又將安望其軍糧乎、宋哲元氏、近以駐軍各地食糧缺乏、軍糧供應、尤感困難、深恐一旦斷絕、發生意外、業派員在津購就麵粉一萬袋、已由信陽購就麥子一萬八千袋、即日運往該處、請副部飭路局備車、運往該方調濟、據宋氏計劃、擬將採用此法繼續辦理、一方固可以維軍食、一方亦可以平糧價耳、河東代表景梅九、薛士選拒否等、連日對於協濟軍餉及晉濟災黎兩事、積極進行、除向省府及宋方接洽外、並聯合河東道屬各界人士、定於明日假址省教育會成立河東各縣救災大會、假頭已下破釜沉舟、殘民請命、不達目的、勢不終止之勢、省政府各委員以晉南形勢日趨嚴重、特於前日在省府召各代表開談話會、交換救濟意見、關於軍餉一層、比經決定、一方赴由省府催辦糧秣借款、籌還積欠、一方則仍令不駐軍各縣、對駐軍各縣、繼續協濟暫經現狀、原則雖已通過、惟具體辦法、尙難確定、查晉北各縣、對於糧秣借款、反對聲浪益加厲、此若能否辦通、誠一問題、又不駐軍各縣對駐軍各縣協濟、此欵究將由何而出、將由省府究將如何歸還是又一問題也、省主席商震、昨已由平歸來、下車伊始、卽表示對於晉南、此項重大問題決予設法救濟、並定於今明日召各代表、協商辦法云云、又宋哲元氏、對此事曾作縝密之研究、該河道屬共有卅六縣、駐軍者共十一縣、純爲宋部防地、人數約五萬左右云

財政部籌備採金本位制

北平訊云、財政部對採行金本位制、已經積極籌備進行、其第一步即在統一幣制、除輔幣制已改爲十進制外、現於各省幣值不一之幣制、決用整頓劃一辦法、同時并以金本位通貨代替今各本位及其他一切之雜幣、關於進行此項工作之步驟、其最繁要者之於幣制、但因專門人才之缺乏、故將根據廿本尚設計委員會之計劃、組織全國幣制委員會主持、以期切近事功、此項委員會之組織、採用簡單制、以三人組織之、另聘請外國幣制專家協助一切、其成立期間、刻尚未確定、關於造幣方面、則已由財部委託美國鑄造、幣之材料、除前已運生金五千條赴美外、現仍由中央銀行繼續收買之中、聞財部準備在未實行本金位以前、該項鑄就金幣、仍可用爲金兌換券之準備金云、

馬鴻逵抵濟

濟南訊云、二十五日晚馬鴻逵、由兗州返泰、二十六日午後四點半由泰到濟、聞因石友三代表程希賢到濟、南有事商洽、各記者訪程皆未獲晤、

同澤女中運會各項競技成績

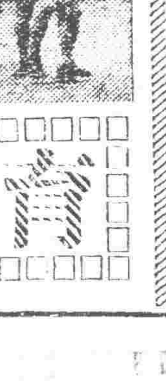

同澤女中、于廿七日開運動會、已誌本報、惟廿七日適逢天雨、不便舉行、因而暫延一天、于昨日午后二時起舉行、成績如下、

▲五十米決賽 一、孫鳳雲七秒十分之八、二、陳英喬、三、徐秀琴、
▲八十米低欄 一、徐秀琴、二、龍文彬、三、羅文閣、
▲百米決賽 一、陳英喬、十五秒十分之四、二、孫鳳雲、三、王寶萃、
▲二百米接力 一、高級一組三二秒、二、初級一組、
▲四百米接力 一、高級一組、二、初級二組、
▲二百米決賽 一、陳英喬三十四秒、二、孫鳳雲、三、李錫晶、
▲鐵餅 一、何振坤、一五米八八、二、王桂蘭、三、宗纖瀾、
▲標槍 一、劉佳恩、一九米六七、二、王桂蘭、三、何振坤、
▲壘球擲遠 一、張姝凡、三四米六三、二、陳英喬、三、劉佳恩、
▲鐵球 一、劉佳恩七米四〇、二、徐秀琴、三、孫鳳雲、
▲跳高 一、劉佳恩一米二七、二、張姝凡、龍文彬、
▲個人總分、……劉佳恩得十七分爲第一、陳英喬得十六分爲第二名、徐秀琴得十五分爲第三名云、

依蘭全縣運動會成績

依蘭縣、各縣學校聯合運動會、於廿二三四等日在北門外公共操場舉行、一切佈置、井井有條、是日早九鐘、男女校齊集會場、由縣長訓詞後、即行入場、所有項目、得優勝者姓名列後、

▲女高小跳高決賽 一、賈玉書二、劉陰芳
▲女中急行跳遠 一、楊金蘭、二、關淑文、
▲男初二百米接力決賽 一、楊奇瑞、（第九校）二、郝柱生（第三校）三、宋春陽（第四校）、四、王林、（第四校）
▲女中籃球擲遠 一、孫仲珊、二、陳淑貞、三、孫士賢、
▲男中三級跳遠 一、潘秉德、二、白文海、三、藺振元、
▲女初跳高 一、袁秀貞、二、王瑞萍、三、魏淑貞、
▲男高四百米接力 一、林重起、二、劉鳴倫、
▲女中跳高 一、陳樹貞、二、于鳳英、
▲女高跳遠 一、李淑菊、二、胡玉萍、
▲男中鐵球 一、白文海、二、朱鳳岐、
▲男中八百米決賽 一、范傳文、二、張國棟、三、孟繁蕙、四、林生、
至晚七鐘閉會、次日項目、容訪再誌、

新記錄兩項

大阪二十九日電、大阪體育協會司會之奧林比克豫備田徑賽、已于二十八日午前十時、在甲子園舉行、南部忠平於跳遠新作七米六十七之日本新記錄、此外織田幹雄、亦於三級跳遠作成十五米四十八之日本新記錄、然世界紀錄、跳遠爲七米五十、三級跳遠爲十五米五十八、相差僅不過二生的米五十二、

體育界拾零

▲大連滿州銀行與裕昌源足球比賽、于廿六日舉行、結果零比零、成平局閉戰、
▲奉城省立第一師範學校第五級與第二工科職員教授隊于廿六日午后五時、在二工操球場舉行排球比賽、結果二比一、一師獲勝、

廣告

▲天津丸 青島行 六月二十九日
▲奉天丸 七月一日
▲大連丸 天津行 七月四日
▲濟通丸 六月廿九日
▲天潮丸 七月一日
▲龍口丸（旅順不行）七月一日
▲龍平丸 行 六月三十日

大連汽船株式會社 電話四一八五番
專屬貨客經紀店 大連市敷島町 永和公司 電話七二七五番
大連市須磨町六 荷扱店 電話七八六八番
阪神航路 澤山兄弟商會 電話長四六二六二一八二番

東三省古蹟遺聞續編 定價現大洋一元
文藝叢考 定價現大洋一元
哀史 定價現大洋一元二角
皇帝東巡 定價一元
盛京時報各書出版

高價收買 新舊金銀 白金等器
如願割讓者隨時接洽或電
大連市吉野町二三 鈴木金陽堂 長電八二二六番 商

萬年聲
眼鏡 品質高上 式樣時新
鐘表 走時準確 使用耐久
唱機 機器堅固 裝璜美麗
風琴 製造精良 攜帶便利
唱片 花色齊全 發音清亮
遼寧城內中街北路

[illegible]

中國華安合群保壽股份有限公司遼寧總分公司
本公司創設於民國元年資本額定現銀壹百萬兩爲純粹華股之人壽保險公司、歷年營業發達、信用昭著賠款還款、各項手續非常迅速、已爲中外人士所深知者、茲將保壽利益及其功用列後（一）鼓勵勤儉儲蓄（一）保障事業生活安寧（一）保障全家生計及本人晚年之享用（一）保障子女之教育婚嫁爲立穩固之基業（一）預防不測之禍患可得確實之保障 凡我軍政學商各界人士願保壽養老贍家立業撫育嬰孩化零爲整爲身家子孫謀利益願來投保者請向遼寧大西門裡卅八號本公司索閱詳章
遼寧總經理 孫藹仁 啓

遺精病之救星

完全國貨 挽回漏巵
中國人丹
國人愛國一致採用國貨
統治百病居家旅行常備平安
最大包一元 大包五角 玻瓶二角 中包一角 小包五分
瀋陽鼓樓西 中法大藥房經理

遺精病之原因
遺精之由來、因手淫、精慾興奮、睡眠中膀胱緊滿、陰部刺激、重病後虛弱、脊髓病初起、遂感睡後遺精、
遺精病之變症
既患遺精、若不速治、遂變成貧血、頭重、心悸、腰悶、疲勞、倦怠、記憶薄弱、甚至變成痴呆、痿弱等重症、
遺精病之治法
欲治遺精、須先知精之出處、按精由睪丸製成、由輸精管蓄於精囊、在膀胱底之兩側、囊下有厚膜構成之射精管、開口於尿道、專司洩精者也、服百齡機、能增大囊精之容收量、補助睪丸之射精之守護力、雖受劇烈刺激、而精閉不洩、并能除一切精系統疾病之製精機能、故患遺精病者、服百齡機三瓶、即可見效、能使精液濃厚、生殖力十分發達、
九福公司出品大瓶二元小瓶一元
瀋陽鼓樓西中法大藥房總經理

蔡禮律師 受任 花旗銀行常年法律顧問 特此通告
事務所十一緯路二經路口 電話四五三三

夏季南方衣料備齊
門前展寬馬路紀念大廉賣九扣
新由外洋運到膠基紗花玻璃紗法國綢富士綢花富綢麻紗高麗布各種花邊等無不俱備品質精良花樣奇新價格低廉望各界惠顧諸君駕臨試購無任歡迎
遼寧日站市場北門東首
丸見屋絲房謹啓

洮昂鐵路局工務處招標廣告
爲廣告事查本局現擬招商承修改築嫩江大橋工程項內橋墩擋土工程定於七月一日上午十時在本局內開標凡有願承包者務於開標前來洮到本局工務處或瀋陽齊克駐瀋材料轉運所交納圖樣標單費現洋拾元領取各該件並同投標押欵現洋五千元（銀行現期存條亦可）投標爲要其投標押欵中標者即移充工程押欵未中標者如數發還至標單圖樣費無論中標與否槪不發還恐未週知特此廣告

洮昂鐵路局標購鋼筋及打椿汽錘材料廣告
本路現擬招商標購鋼筋四六〇公噸及大號小號打椿汽錘各一具并附件材料如有願承辦各商務於七月十日前同本局材料課或財務材料轉運所領取或函索標單及招標簡章定於七月十日下午一時在瀋陽大西關或平里齊克駐瀋材料轉運所當衆開標凡投標各商於開標時須繳納投標押欵現大洋伍百元中標者撥作承辦押金未中標者於該標解決後如數發還特此佈告週知
中華民國二十年六月 日

霉天與梅毒
入霉天氣、年陰年晴、年雨年霽、濕熱交蒸、人體感受鬱悶、患宿疾者、此時有後發之虞、而尤以梅毒爲甚、一經復發、則變本加厲、故値茲霉天、患梅毒者不論已發未發、以及體內不潔疼痛多瘡者、速服
精茯苓
已發者立愈、未發者制止、清血解毒、誠正本清源之妙藥也、
定價每小瓶現洋式圓
遼寧大西關門外 康寶藥行發行
各埠藥房均有出售

戒煙專門
本院對於鴉片嗎啡海洛英巴比那兒等各癮亦有專門之妙藥忌時如吸管保不受一點痛苦拾日以內不知不覺將癮除完永久不犯入院及往來各有忌法社會諸君不能悔事戒費極廉
本院專製戒煙良藥 脫離癮苦注射液及內服藥丸望醫士 諸位請試用之方知藥眞價廉
松岡醫院
日站南滿醫科大學對過 日站電話四二九番

七世家傳秘方 市政化驗許可
嬰兒大救星
嬰 消痞散 主治食積內熱咳逆腹痛嘔吐瀉痢面黃肌瘦久服能令嬰兒肥胖不論有無痞症瘦弱小孩通可適用
平熱散 滿肺 主治驚悸失魂肺熱咳喘胸腹身熱午後發燒一切抽搐四時不正之瘟病純爲肺炎咳嗽之良藥也
兒 止痛膏 此膏能提升嬰兒氣痹一貼斷根凡小兒腸痛寒脹久瀉不止以及女子下部寒盛久不受孕貼之都能奏意外之奇效
敬啓者 敝人本博愛之誠普濟之旨 星三種奇藥確係家傳七世秘方百發百中屢試屢驗 眞有起死回生之效非同世上各藥商之普通藥局方 亦非敢效庸俗輩以平常藥品冒充其名張其詞信口 赤黃希圖漁利欺人誤人也用過者當知吾言不謬患者諸君幸勿交臂失之再本藥房祇此一家並無分號 有欲購者祈逕臨報端所載各售處或函知本藥房購取應可免不肖等僞造魚混之弊
遼寧分銷處 日站茂林飯店 胡同福增合 大西關大街興隆德 小西關信源長 大南關大德祥 北市場信元長絲房 中街吉順隆絲房 小東關同興和 大北關恒興源 大東關大街慶太成 總發行處瀋北鄉一家 外埠函購另加郵費

吐血咳嗽救星
秘紅丹 專治嘔血咯血一切血症 値此春季陽氣上升而發作者均有奇效、服之無不立愈每袋大洋一元每打十二袋大洋十元
肺病除根藥 專治肺病咳嗽痰中帶血遺精作瀉一切虛弱不效之危症服之無不立愈每袋大洋五角每打十二袋大洋五元
遠志膏 專治陽虛精氣衰弱神精衰弱腦虧腎寒手淫陽萎淋濁服之均有捷效每料十五元四分之一八元
[illegible]
瀋陽大西關高台廟胡同東首 杏林春藥店

一行五號字十二字起碼刊資一日每行現洋壹圓長期另議

許崇智向閩省運動

即派代表接洽閩將領

【廣東二十七日聯合電】許崇智經廣東政府委任、受以關于福建問題之全權、預定將派代表赴福建、曩者盛傳許崇智向香港潛逃說、全屬子虛、許氏在滬時、已與福建將領有所連絡、言明此次彼等有參加反蔣派之確信、

美國將禁俄貨輸入

【華盛頓二十七日電通電】美國財政當局、鑒於蘇俄生產品係根據經濟五年計畫、強制勞働生產、如勞働者不遵守產業上命令、則處以刑罰、故擬自明年一月一日起、禁止輸入蘇俄生產之一切製品、此項決案、目下立案中、[illegible]該俄貿易之各會社、當向財政當局提出反抗、

德報論法對美回答

【柏林二十七日聯合電】關於延期支付案、法國政府對美回答、德國政府對之希望稍緩批評、然有某種程度之容赦、然柏林各報、對之已開始攻擊、[illegible]報稱『法國對案』、實乃拒絕福巴案、更有[illegible]報、以法國反對保留、與對福巴案否認之回答相同、此次延期支付案不能成立時、誰爲當面負責任者、不問可知、法國政府當局者、將取頑固態度、迴避[illegible]之事、

中央宣傳部發表剿匪書

南京訊云、中宣部二十四日發表爲剿滅赤匪告同志書、原文云、我國目前的最大的禍患和各地人民最大的苦痛、就是赤匪的焚殺淫掠、湘鄂贛等省、閭里邱墟、土地荒蕪、饑殍載道、觸目皆是、往昔闖王流寇的浩劫、亦無此慘酷、建設事業之所以無法進行、野心軍閥之所以蠢然思動、亦莫不以赤匪的擾亂爲其根本原因、國民革命進展到今的階段、其成功失敗、全視吾人能否根本殲除赤匪以爲斷、因此我們當前的最急要的工作、就是在集中力量、來剿滅專事焚殺擄劫的赤匪、

中央深知赤禍爲人民痛苦之所在、及革命成敗所攸關、故雖連年討伐叛亂軍閥、從未稍事放鬆剿匪的工作、自去歲四中全會議決、以剿共匪爲本年度施政首要的議案以來、對於剿匪的進行、更屬不遺餘力、湘鄂二省的赤匪、自經大舉圍剿後、其勢漸蹙、徒以匪性狡詐、輾轉竄避、裹脅農民、憑險頑抗、又因粵變突起、予匪以喘息的機會、致垂死之灰、又作復燃之想、本黨以解救民困爲職責、對於匪禍之蔓延、引爲深痛、故特再緊督促政府、調集大軍、以最大的決心和努力、將在短期內根本殲除湘贛的赤禍、當茲協力痛剿赤匪之日、我全體同志、均須有深切的認識和努力、赤匪的指揮者、直接的爲中國共產黨、間接的則爲赤俄帝國主義、其手段之毒辣、陰謀之險狠、決非普通匪寇可比、赤匪之所以拚命搗亂秩序、破壞社會、其目的在滿足一己的貪慾、並擁護赤俄帝國主義的[illegible]、使中國成爲待亂破壞的國家、以遂其侵略併吞之野心、故赤匪的存在與蔓延、實爲我國一切困難外患之禍源、我們剿滅赤匪、即是遏絕赤俄的侵略、亦即是消弭外患的根本辦法、此其一、

年來赤匪慘掠焚殺、我同胞之已身殉命者已不知幾十萬人、村落城鎮之被焚劫者、亦不知幾十萬處、統計全國曾被赤禍之地、數達二百餘縣以上、其禍機潛伏、尚在蘊蓄待發者、亦爲不在少數、若不迅速撲滅、則禍毒之蔓延、將不知伊於胡底、故赤匪的肆毒、決不是湘贛一隅的禍患、實爲全國人民共同的禍患、湘贛人民固應努力剿赤、以謀自救、而各省人民亦應思患預防、共負剿滅赤匪的責任、以救濟被禍的同胞、此其二、

查赤匪所以嘯聚日衆、完成大患的原因、實由於農民生活艱難、識智薄弱、故多受赤匪誘惑和脅迫、而各地間盜匪流氓又與之狼狽相投、相率入夥、故匪勢乃蔓延日廣、爲禍日烈、今日剿匪之最要者、一方面固在[illegible]剿殲其首要、並招撫被脅從之民、以減削其勢、一面尤應著手於根本的救濟、復興農村、改良農民生活、[illegible]計、凡此諸事、政府只能擧其大端、宣傳扶助之責、實在全體同志肩上、此其三、

過去剿匪未易奏效的原因、皆由於軍閥之擾亂、未能集全力以從事於剿匪之工作、而民衆方面、亦缺乏強固組織、不能積極爲政府助力、且政府方面、協作的效能、因此二大弱點、剿匪工作不能進展、無形中不免受重大的影響、故今後欲求剿匪軍事的順利進展、必須喚起民衆、成立健全的團體組織、協助政府軍民、徹底剿滅、則於最短期間、收根本剿滅赤匪之效、此其四、

關於剿滅赤匪的根本方法、國民會議亦有五項指示、（一）必須深明赤匪之毒害與罪惡、（二）必須斷絕赤匪思想宣傳、（三）青年男女爲赤匪所惑者、[illegible]、（四）農村與城市之生產者、必須自組自衛、以資互助合作之原則、（五）在剿匪區域內各地人民、必須與軍隊協力舉辦保甲清鄉、及輔助剿匪善後之事宜、故在有匪區域內的同志、必須察看匪蹤、偵報匪蹤、辦理交通、及從事於剿赤宣傳、於本地進行淸鄉之際、則應清查匪、無使潛伏、於匪肅清之後、當與政府合力辦理善後事項、賑救流亡、恢復秩序、及組織保衛等等工作、在無匪區域內的同志、則應努力宣傳、宣傳本黨主義及訓政建設的意義與政績、以根本遏絕赤匪煽惑之根、並發展人民自保自衛的勇氣與力量、庶以切實有效方法、增進農工之生計、引導青年納於正軌、以上所指各點均爲完成剿匪工作與根本撲滅赤禍必要之努力、深望全國同志、各人負起責任與政府軍隊人民聚策羣力、於最短期內、殲滅赤匪、則人民的痛苦、可以解除、社會的秩序、得以恢復、而訓政建設之推行、和平統一之保障、亦均將惟此是賴、

蔡廷楷又秘密抵滬

第十九路軍進退疑問

【上海二十七日聯合電】第十九路軍蔡廷楷、因陳銘樞之勸告、一時承諾擁護中央、但麾下將士、多係廣東出身、不欲反對廣東政府者不少、陷于進退兩難、故與蔣光鼐同樣、於昨日秘密抵滬、

美國務卿離美赴歐

【紐約二十七日聯合電】美國國務長官斯汀穆遜氏、關於福巴大總統緩期支付提議、爲向遊歐中之財務長官梅倫氏、協力向意法德英等各國政府進行折衝、適逢成立、且有得適合實行方法成案之重大使命、本日乘意國輪船[illegible]號出發、首赴意國[illegible]、斯汀穆遜氏當發時、接到法國下院大多數可決拉瓦爾內閣信任案消息、當以樂觀的態度、表示關於戰債及賠款緩期支付提案之國際協定、當爲頗屬有望等語、

英國自由黨將分裂

【倫敦二十七日聯合電】自由黨黨內反黨首派領袖塞門氏、因不滿本黨黨首勞合喬治氏支持勞働黨政府、本日脫離自由黨、自由黨由此發生重大分裂、[illegible]

勦匪總攻擊令延期

【漢口二十七日聯合電】在江西中央軍之總攻擊共匪、預定二十八日開始、但蔣光鼐稱病、持消極的態度、又新任上官雲相、爲第六軍總指揮統率困難、結果發出總攻擊命令、似須延期至七月一日、

湘省因水災乞振

水災、由洪暴發、[illegible]損失甚多、[illegible]電向中央及振務會籲請災振、[illegible]湘省振務會呈文如[illegible]

吾之生活

杜魯基自敘傳 吾之生活（邱佳譯）（115）

第十七章 新革命準備

一九一二年、俄國政治的曲『爲恢復統一之唯一途徑、即爲速開由俄派遣民衆之一般會議』、綠明呈同上時、吾企圖召集所有社會民主主義各分派委員合議、綠俄國民衆無不希望和平統一、且有力量足使國外鬬志同協議會凡欲使俄國社會民主主義黨復活統一者不僅止於吾一人、玆吾引用盧庫森堡女士之言、伊曾于一九一一年夏記述如下之語、『恢復正心』、

『雖現有種種障故、然若能強制左右兩黨以使開協議會、則黨之統一即當立刻救濟復活』、

當時在多數黨、和解傾向均呈濃厚、結果吾甚期待此項情形當使列寧參加一般會議、惟結局列寧反對合同、次之所發生之某事件全行程明確証明列寧主張之爲正當中鵠、該會議于一九一二年八月在維也納開會、但竟不得多數黨之參加、

一九一二年八月、伊重日、彼時吾始發見多數黨不平份子集團及少數黨『阻塞』中之己身、此項『阻塞』並無任何共通政治的根據、綠吾於所有重要政策不與少數黨一致、於是對彼等之鬭爭、至會議完竣後、再度惹起、由社會革命黨與民主主義的改良主義者等兩個根本的對立、勃發猛烈爭論、會議未開以前、于五月四日亞克塞洛特君記曰、『吾閱讀杜魯基君之書簡、始受可悲印象、即彼茫不抱爲與在俄同志協力…對共同之敵一同宣戰爭、關計不可不互相負責理解等希望、至吾與少數黨聯合、與多數黨爭鬪之意志、於事實並無思及之理、』會議完竣後、馬爾托夫君對亞克塞洛特君返函、內記寫曰、『所可悲者、杜魯基君今力試將使列寧布來哈諾夫等報文、學上之個人主義復活、』據兩三年前經列行之亞克塞洛特君與馬爾托夫君間之通信、足証當時彼等對吾抱憎惡之念、使吾由彼等離隔之間隙、對彼等不抱憎惡情感、雖今日吾尙以感謝之念回憶從前豪被等之恩等情、

八月聯盟揭在亞流時代所有『反杜魯基』教科書中、內容描出過當以猶如是使無經驗者與無智人民感覺波爾希維克主義之由十分武裝實驗室生育發生之暗示…然而事實、波爾希維克之對孟希維克爭鬭歷史、該亦爲向合同之無間斷的努力歷史、列寧于一九一七年返俄國後、大事將接近於孟希維克主義者國際派、不遺餘力、是年五月、再由美國歸國時、各地方社會民主主義組織之大部分、由波爾希維克與孟希維克之合同成立、一九一七年三月、列寧未到以前開會之黨會議席上、史達林君熱心說明與推勒武里黨之合同問題、雖十月革命後、日諾微厄夫、卡麥湟夫、盧伊格夫、盧那查理士基及其他多數人、爲使社會革命黨與孟希維克提攜起見、大事奔走、猶如狂顛、然而此項人物爲今日努力將依一九一二年維也納合同會議時使人議論驚駭支持彼等之教義的存在、不遺餘力者！…未完…

唐悅良在廣東活動

謁馮玉祥完了蹶起準備

【廣東二十七日聯合電】二十三日抵粵之唐悅良、二十四日出席非常會議、關于對蔣軍費問題、與廣東要人協議、據唐氏談話、馮玉祥因軍費問題解決、已完竣一切準備、俟廣東政府命令下後、即時與石友三、孫殿英、閻錫山等蹶起、

張學良病癒

與柴山少佐會見 其退院期迫近

【北平二十八日電通電】張學良于二十八日午前八時、與軍事顧問柴山少佐在病床會晤、談話約十分餘許、謂自罹病以來、經過良好、料想二三週間以內、可以退院、其談話最初之與外人會見、據柴山少佐談話、張學良病狀與健康時無差異、

快速飛行機已抵伯力

【[illegible]二十八日聯合電】世界快速力周遊飛行機、于二十八日午前十一時、（東京時間）由本城向伯力出發、

【伯力二十八日聯合電】[illegible]于午後二時三十分抵伯力、預定二十[illegible]、以二十三日午前[illegible]由紐約出發以來、所需時間僅不過四日二十時間十四分、

日軍參議官非公式會議

【東京二十八日聯合電】陸相于二十七日召集三長官會議席上、議決軍制改革案、結果本日（二十八）向閑院宮、伏見宮兩殿下、及上原元帥、並各軍事參議官、發出通牒、開非公式的軍事參議官會議、

法側向德發正式招待狀

【巴黎二十七日聯合電】本日午前三時舉行之法美交涉終了後、拉瓦爾首相即時招請駐法德大使[illegible]氏、通告本日會議經過、同時關於招請德國首相外相來巴黎一事、手交正式招請狀、請求兩相傳達、

西藏之近況

南京訊云、前隨國府特派專員謝國樑氏出使西藏考察回國之[illegible]譚君、自於本月廿日到滬後、現已準備今日離滬晉京、以國府專使謝國樑氏在途逝世、將代謝氏向國府報告一切、譚君於離滬前、曾與新聲社記者談、西藏最近狀況及旅藏經過甚詳、玆分誌其所談各節於後、

▲赴藏經過 譚君謂謝專使之奉命赴藏初僅偕其子同行、至緬甸之眉苗時、謝使因子患病死於眉苗、感隻身之不便、且年歲又高、極思得一助手、旋由北平法源寺法師介紹余（譚君自稱）與之同行、於去年十一月初、過喜馬拉雅山時、謝氏即患病、行廿餘日、拉薩達賴喇嘛聞訊、派人迎接、於將抵拉薩之前一日、謝氏即因病重而長逝、接至拉薩後、達賴與謝使舊交頗深、故舉行喪禮頗隆重、謝使逝世後、遂由余負攷察及宣達中央意旨之責、余計在拉薩居住約三月、因交通不便、又被達賴所派護衛暗中監視、故未由遊、至二月十五離拉薩、三月十三日抵印度加里格達、在印度計逗兩月、至五月十八日由緬甸仰光、六月一日由仰光輪來滬、二十日抵埠、現已準備於明（廿五）日或明晚乘京滬夜車晉京、向國府報告云、

▲政治概況 藏方本無政治之可言、蓋藏人迷信喇嘛、以致政教不分、政權盡操於喇嘛之手、故名爲『活佛政治』、『現當其權者、即爲駐前藏首府拉薩之達賴喇嘛、其權利之範圍甚大、並無法律之限制、凡事隨其所欲、達賴之下、雖有藏王、但爲一有名無實之官職、且爲達賴喇嘛之姪、王之下有四『加龍』（即大臣之意）亦不分別職權、僅爲執行達賴喇嘛之一切命令而已、民國十一年以前、前藏爲達賴統治、後藏爲班禪喇嘛所統治、現班禪被逐出走、於是前後藏盡歸達賴一人管轄矣、

▲軍事情形 軍事方面、西藏本無正式訓練之軍隊、不過近幾年來、因受世界科學進化之影響、始有正式軍隊之組織、然亦爲數不多、統計全藏正式軍隊、不過六千餘人、掌此兵權者、按藏之名詞之意、爲一總辦、其下共有十三戴琫、即十三營之意、每一戴琫計軍隊約五百人、此外尙有民軍及喇嘛軍、可隨時調動或招集、仿彿徵兵制度國家之預備兵與後備兵、至其軍械之來源、多由於英印及俄等處運入、雖拉薩首府亦有機器局之設立、然規模甚小、每年可出來福鎗二三十支、其內部組織、只一人爲工程師、彙致授藏入製造鎗械、

▲交通設施 交通方面、因藏地多山、故行旅非常不便、鐵路除英人在大吉嶺所設之印藏鐵路、直達亞東者外、餘亦無任何鐵路、郵局電報局等除由拉薩至江孜者、屬於西藏、及由江孜至印度邊界者、屬於英國外、其餘各地、並郵電等設備亦無之、通行公文等機關函件仍仿做古時驛站法傳遞、由拉薩至江孜、再至亞東、亦有長途電話之設立、其管轄權仍與郵電同、

▲商業狀況 藏人除爲僧喇嘛、商賈僧侶、及從事遊牧外、鮮有從事於商業者、故其商業勢力、大部份仍屬川滇兩省人、而該兩省之中、尤以回教人爲最多、以業茶及綢緞爲主、茶葉一業、印度人雖亦間有經營者、然藏人多不歡迎、以其習慣喜啓華茶也、至英人在藏者經濟勢力毫無、由印度輸入該地者、以布疋家具煤油及酒類爲多、輸出者以羊毛牛皮麝香等、中央方面、在藏並無關稅徵收機關之設施、惟拍格里地方達賴設有抽稅機關、祇抽出口稅、不徵進口貨稅、

▲奇異風俗 藏人至今猶迷信頗深、男人多喜充喇嘛、其不削髮爲僧者多、弟兄數人合娶一妻、因之種族方面、頗受影響、喪事分天地水火四種辦法、天葬最普通、係將死屍以利刃解分之、然後運至深山或野外供鳥獸之分食、地葬極少、遇有因瘟疫傳染病而死者、方施行之、水葬多行於貧窮無力之人、火葬則專爲喇嘛用、人民服裝、有官職者、多衣淸時老舊之官服、飲食一項、日常多食糌粑、其以酥油、糌粑係以青稞麥所炒熟之、調以酥油與茶混製之物、名曰酥茶、譚君謂此物風味頗佳、余在藏時即以之代飯、余且頗喜食之、言時並出糌粑粉示記者、

▲其他近狀 當余在拉薩時西康戰事已發作、其起因即如報上所載之細故、此事如專視達賴一人之態度、表面似乎尙好、但其暗中據有獨轄全藏及西康之野心、然察其一般人民心理、則全部傾向於中央、且極希望國府有相當辦法、使與國內相聯絡、至外傳內中有英人指使等情、據余個人觀察、恐非事實、蓋英人在藏、並無若何勢力、達賴亦善於利用之、現英軍之在西藏者、僅亞東五十名、江孜五十名、且非純粹英軍、多爲尼泊爾軍隊、經濟勢力、亦甚薄弱、僅如以上所敘由印度輸入之商品而已、其每年貿易數目、雖不確知、然依一般情形看來、爲數亦不大多云、

平江方面死者四十萬

【上海二十八日商通電】據平江電稱、湖南土匪根據地之平江瀏陽地方、因土匪與官軍爭奪、近數年來被殺害者、約達四十萬人、

歐亞連絡會議閉幕

【東京二十九日電通電】自十五日以來、在鐵道省開會之歐亞連絡會議、於二十四日完了審議、二十九日午前九時開最後之正會議、至午後三時、各國代表對于可決議案二十三件、實行簽字、

法下院信任政府案

【巴黎二十七日聯合電】通過法國下院之拉瓦爾內閣信任動議、內容如左、

下院承認法國政府對美國大總統提案之回答、下院期望政府照舊維持在海牙由一切關係國調印之無條件契約、

濱口氏退院

【東京二十八日電通電】濱口前首相、于二十八日午後八時五分、由帝大病院退院、返久世山之私宅、

【東京二十九日聯合電】濱口前首相、于二十八日午後八時、由帝大病院退院、返久世山私宅、

江木鐵相受胃部手術

【東京二十八日電通電】入帝大病院鹽田外科院中之江木鐵相、決定二十[illegible]日由鹽田博士執刀、實行切開幽門部手術、

晉綏憲兵縮編兩隊

餘額分送各師安插

大原訊云、晉綏憲兵、決遵副部規定、編爲兩隊、餘分送各師、

又訊近自商震由平返并後、各將領亦多陸續歸來、連日對於發放軍餉問題、屢經集議、五月份餉項、除徐永昌孫楚兩軍及剿匪軍砲兵等部、現正派員在平與其領外、商震楊愛源傅作義各部、均已如數領到、傅部餉已解往綏遠、由傅自行發放、商楊兩軍、亦擬於一二日內、即行發放、將張近對晉軍將領頗表好感、除將日前派員來并、分贈各將領大批贈品外、張近亦贈送晉方將領周玳、孫楚、楊耀芳、馮鵬翥、各洋金軍刀一柄、瑞士金時表一個、並電商等表示、對於晉軍編後餉項、決按月由副部照撥、不至拖延云、晉方各將領、近以軍餉問題解決、態度異常樂觀、現定日內均各分別返防、加緊訓練、實行整頓、久經紛擾之晉軍、從此當可漸入正軌、成安康之景象矣、惟關於憲兵編遣一事、北憲兵司令部、日前電令晉綏憲兵各編爲一大隊、由西編爲第十隊、綏遠編爲第十一隊、並委任由西憲兵司令李潤發爲由西隊隊長、王英才爲綏遠隊隊長、現對此事、商李等仍在籌酌、各方咸認爲晉綏憲兵、均係多年訓練、在軍隊中、素爲省內外軍事領袖所贊許、今如此編遣所留者只五分之一、被遣者達五分之四、似此若干有訓練有經驗有成績之憲兵被裁、實屬可惜、並因憲兵本身被遣後、另行謀生、亦屬不易、勢必至流落爲遊民、若生計再從而發生問題、不免走入歧途、意將被遣之憲兵、每師中編一隊、則被遣者可以無幾、意外之事亦可減免、復據負維持治安之要人談、各省市公安局、有武裝保安隊若干隊、由西則無此項設立、若將憲兵編遣之際、將公安局內添設武裝保安隊一隊或二隊、則治安上或可增無上之效力、聞日內擬親謁當局請示、如能得當局同意、即可着手進行云、

劉鎮華返洛

北平訊云、據某方消息、豫陝晉綏靖督辦劉鎮華所部、軍隊前奉命移駐洛陽、現已漸次移運竣事、劉氏日前由開封與劉峙面爲商量綏靖事宜、已遄返洛陽、督飭劉茂恩師、積極訓練、專任綏靖事宜、劉之任務爲豫陝晉邊區綏靖、故其部隊在豫陝晉邊附近皆可調動、外傳劉部由新鄉移動、係與某部不合並非事實云、

李宗仁部衛閩抵粵

香港訊云、張桂軍李宗仁部警衛團、由梧開抵廣州、駐紮東堤、聲稱爲保護桂軍軍事運輸、及駐粵辦事處而來、按上兩電到時、本報業已上版、不及併入改編特錄於此、

內外蒙古邊境近況

漢商蒙民不敢越境

北平訊云、五月三十一日、蒙古荒漠車隊抵哈喇鄂圖、蒙古荒漠萬里、人烟絕少、商旅所經、恒以山或水爲名、以山水爲固定目標、而河流或井水、又都爲行商駐商或牧者所必留之地、此地蓋以井名也、在綏遠西北境、屬烏蘭察布盟烏拉特中公旗、北爲大狼山、此去四十里至山麓、即外蒙古地、東南百餘里至三德廟、東南去包頭約千一百里、西南去三四十里、名陰根、去約百里爲亞不德、已至寧夏屬內蒙阿拉善額魯特旗境、附近一帶均沙磧、漢末不茂、青草絕無、故以牧畜爲唯一生理之蒙民、絕無往此者、（即漢商所用馱貨之駱駝、亦係寄牧於百里外之蒙人家中、）唯漢商十家、均遵照內蒙王公禁例、不種菜、不蓋中國房、不養雞與豬、不帶眷屬、店夥共二十六七人、彼等與東來沿路漢商不同之處、在東路漢商、外蒙不通、固可退而做內蒙生意、而用店夥頗多、此地既無內蒙居民、至外蒙復不可、無已、與留居內蒙近境、以待外蒙忍饑挨餓之人民、偷越關卡、而來交易、並附帶供給過往駝商之食糧草料而已、外蒙自附赤以來、稍爲富有之人家、財產牲畜、恒被沒收、年來外蒙接近內蒙之人民、恒扶老攜幼、偷入內蒙阿拉善額魯特旗居住、年以數百家計、其不能全家移出者、咸私行越境交易、以補足其生活上需要、如米麵茶布捲烟等、偶有被關卡查覺者、遣送至庫倫、遭嚴刑峻罰、然偷來內蒙境者、並不因之稍戢、聞內外蒙交界處、均由庫倫赤色政府每相距二三十里、即設一卡、兵數人、其中首領係由庫倫派來、每日兩卡間互換牌子一次、以便稽查外蒙越境之人民、至於內蒙漢商、已絕不敢前去送死、相率不越雷池一步矣、

廣告

瑞有氏黑色補丸

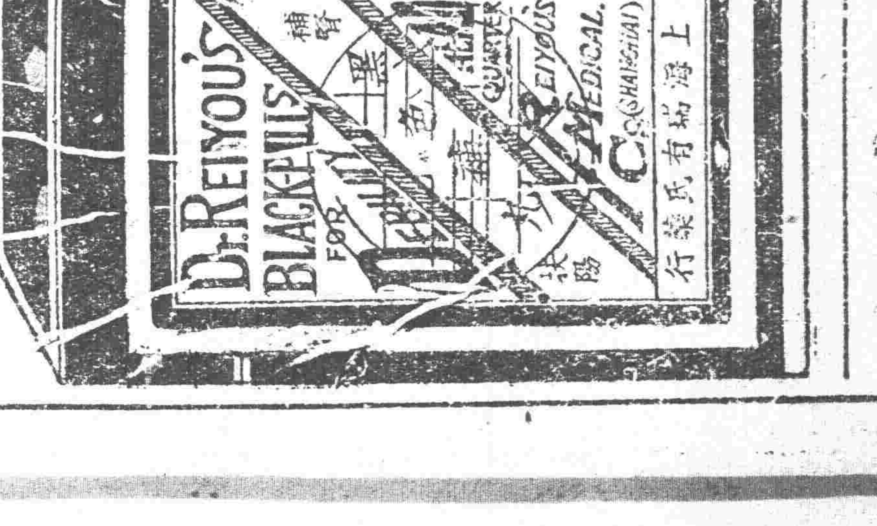

黑色補丸聖藥、瑞有氏大醫生研究有年、經驗宏富所含各藥功力偉大、而性不猛、生精補血而體不燥、強筋壯骨固本扶陽、使男女生殖器力增加、對於腎病可稱全球無一之補劑也、發行以來經中國政府化驗註册、特許專賣、又經中美英日國醫學士證明、各大醫學博士醫院均皆贊賞、認爲補腎之聖藥、扶陽之良方、（主治）男女氣血虧損、七傷氣虛咳嗽、先天不足、後天虧損、房勞過度、少年破身太早、手淫過度、夜多遺精、腎竅虧虛、常出涼汗、精冷精清、子嗣艱難、自汗盜汗、陰莖短小、陽萎不舉、舉而不堅、堅而不久、房事早洩、腰腿痠疼、形容枯槁、小便夜多、年久的白濁、或婦女之白帶及年久不孕、凡由腎虛發生各症、服之非常有效、精神充足、永保無病、以免早老衰弱之患、如患腎虛陽萎之人、早服一日黑色補丸則早得一日之愈矣、此藥性質和平、功效甚速、四季服之合宜、毫無流弊、效力偉大百發百中、服一盒有一盒之效力、服一打有一打之功能、患病購服一試、方知言不謬也、

定價每打三十元每盒三元

外埠函購皆可郵寄 各埠大藥房凡經售西藥者均有代售倘無處購買將款匯至分行購買立郵不悞萬無外錯

總行上海英租界福州路八十二號瑞有氏藥行
分行哈爾濱道外正陽街西頭 寶寧子一緯路馬路灣汽車站 瑞有氏藥行

瑞有氏藥行啓

肝氣散

立愈肝胃 氣痛神藥

此散善能平肝健胃、止痛運氣、消滯利濕、功効如神、此藥主治各病、開列於下、口苦作酸、嘔吐清水、食積氣滯、面黃腹脹、胸膈痞悶、噯氣嘈雜、不思飲食、胸悶鬱結、脹滿痞痛等症、

肝氣散 每大盒二元 小盒一元

杏仁精

潤肺化痰 立愈咳嗽

此藥性和平、功効神速、治傷風咳嗽、鼻塞、涕流、喉痒、音啞、氣喘、痰壅、痰中代血、肺癆咯血、肺炎肺癆、氣急哮喘、坐臥不安等症、此藥居家旅行、均以常備、以應急需、平時每日服下數滴、功能安神舒氣預防肺癆、最爲有效、

杏仁精 大瓶二元 小瓶一元

十滴藥水

起死回生 家庭常備

此藥專治、四時瘟疫、霍亂吐瀉、中暑傷寒、時症痧氣、神智昏迷、面色變白、發冷發熱、肚腹作痛、手足牽吊、盜汗轉筋、頭昏目暈、傷風鼻塞、日夜咳嗽、心中煩悶、精神疲倦、痰湧氣閉、肝胃氣痛、小腸氣痛、紅痧、絞腸痧、吊腳痧等症、

十滴藥水每瓶大洋壹角每打一元

白濁新藥片

美國科學 最新發明

此藥治急性淋濁慢性淋病極有功效、如膀胱炎尿道不淸年久白濁血淋尿淋急服此藥立能殺菌止淋直清便 服後半日或一日便通利如常

消血梅毒片

不動針 機會到了

此藥治花柳各症、不論新近久遠、如筋骨疼痛、魚口便毒、血分不清、餘毒未淨、下疳橫痃、[illegible]婦人小兒傳染梅毒、服之神效、

消血梅毒片每盒定價大洋一元 白濁藥片每盒大洋四元

黑鷄白鳳丸

風行全國 婦科聖藥

此藥即是上海韓奇造大賢手所製、專治婦女經血不調、帶下、久不受孕、無子服之、活血通氣、

敬號總理處 黑鷄白鳳丸每盒大洋五元 每打五十元

總分發行處 奉天小西關大街 寧遠中西藥堂對過 大生藥房 中國自動電話一五一〇號

世界珍聞及其他

科學萬能

美國動物學會新發明 「人造心」体質與功用

◇機械心成功可保永久不死

最近美國動物學會，在紐約開會中，數次開會，討論該會技師所發明人造心之體質與功用，教授師史鐵力君，公開講演，詳述其製造之機械心，與其功用，並謂其醫學博士，以橡皮製造之心，試之甚驗，該機竟能生存如常，又云，凡人之有死，皆因其心臟衰敗之中，在一時停頓，雖有損壞，不致因而死也，惟心則不然，苟稍有損壞，生命立即不保，若代之以人造之機械心，可保不死矣，此種換用人造心之試驗，在倫敦城中，研究已久，亦有相當之結果，其最大困難，即在割去原有之心，換上人造心之時，能否保存其生命，在數分鐘，危險極大，若能設法避免此時之危險，則大功告成矣，總之，人造心此時雖未試用於人體之中，但觀其現在試驗之結果，將來之成功，不久當有實現，[illegible]時日之問題而已矣。

土耳其國史小劫

◇重要史料出售

土耳其伊斯坦堡消息，土耳其政府於二年前，組織委員會分類整理其政府公文，[illegible]最近該國財政部長命將無用之文件出售，不幸該部最重要之一部分，竟與廢紙同被售出，[illegible]之心血頓成泡影，現政府方面正在設法追回云。

繁都

巴黎生活費最近之奇昂

近來各國生活程度，莫不愈趨愈高，被繁華甲天下之巴黎，當亦不能異乎他處，據最近調查所得，法國自一九一四年後，即歐戰爆發之一年，僅麵包一項，因係國家主要品，每磅售價，限制不能超過一法郎外，其他各種貨物，無論批發零售，雖法郎標準價格日高，但貨價則仍有增無已，

發生於巴黎之各種生活費用，分述於下，俾讀者一閱便知，[illegible]

▲房租 [illegible]

▲酒菜奇貴，食物之價，亦復增[illegible]

▲水菓價昂，法國水菓之價，[illegible]

▲衣服斯當，衣服所需，價亦[illegible]

▲其他 [illegible]

發掘埃及古墓

珍寶列於墓內廳堂

◇屍體並非木乃伊

埃及開羅消息云，美國哈佛大學探險隊近在梅洞地方，掘出第四王朝拉哈泰王子之木棺，該棺置於墓中正中之處，入墓四週可望見，四週圍以磚牆之拱頂，拱頂上則有梯形過道，該探險隊尋出同時代之羅馬墳墓，與此大致相同，內中最有趣味之相同點，即為其帝之珍寶，亦不置於棺中，而羅列於墓中之廳堂內，同時屍體亦大部未經過使為木乃伊之手續云。

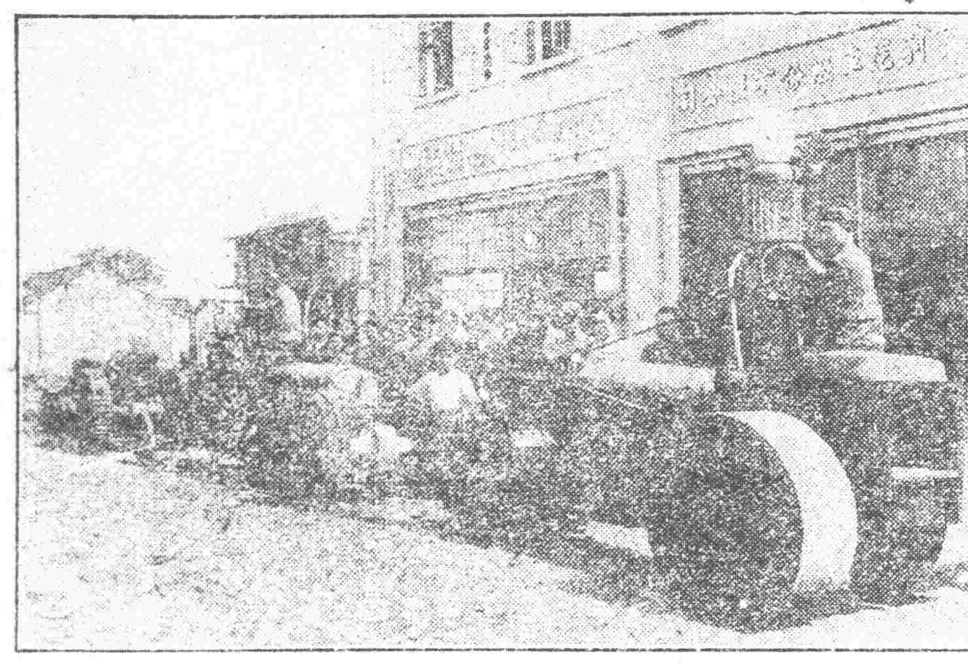

寫眞說明 南京自改定國都後，對於一切建築設施，無不特別研究，對紀文市長任內，即有大規模之規定也，月前國民會議開幕，當局為整飭路政起見，特用福特生更動機器用之築路機一部份，在京中舉行築路工作，該機為新式利器，並能表演農事上之各種工作，故京中人士均往參觀云。

喜馬拉雅山探險隊 攀冰河上頂峯

犛牛載貨下落每每驚逃 掘冰雪作穴養鏡氣

略倫喀答消息云，英人史密斯氏一行，現向喜馬拉雅山脈之頂峯卡美特（二萬五千四百卅一呎）攀登中，登山探險隊於五日偕土人人夫卅名，以犛牛三十頭載食糧品等，由登山徑路中最後之村落所在地達我喀谷附近之[illegible]，據稱，登山隊於六日抵東部卡美特冰河之下，[illegible]而過，此事甚感困難，惟貨物無人損失，因臨峻坂且穿過之步調甚難，犛牛甚易驚逃，地質漸硬，石地較多，一行幾經苦鬥，[illegible]於八日偕人夫四十名[illegible]，次日減少人夫，進至一萬八千五百呎之地點，設野營於此，[illegible]天氣暫時繼續，將於二星期內在二萬二千五呎之地點，設定第四根據地，[illegible]在該地點掘冰雪作穴，於穴中貯[illegible]，我等極感愉快云云。○○○

羅皇后海倫中毒

錯服毒劑形勢嚴重

◇羅國皇后海倫

[illegible]

三言兩語

○[illegible]

德新發明 無尾飛機

柏林電云，[illegible]無尾飛機，[illegible]二十五方公尺，[illegible]

◎宣言抱歉

軍警政學工商各界來函諸君鈞鑒近因敝行屢接諸君來函感謝證明精血素生精補血強身壯體確有特效承蒙嘉許感愧良殷敝行理應完全照原函披露奈因來函甚夥累積八百餘封之多不能一時一一登載殊深有負雅意敝行實屬抱歉尚祈來函諸君原諒是幸

◎清原縣財政局長紀繡章先生來函云 [illegible] 六月十二日

◎遼寧警官高等學校正科學員趙樹勳先生來函云 [illegible] 五月三十日

◎山城鎮東邊鎮守使署軍法處王景先先生來函云 [illegible] 六月廿一日

◎通遼商會公斷處于靜軒先生來函云 [illegible] 四月十六日

◎通遼東北學生隊第二隊傅榮久先生來函云 [illegible] 六月二十日

精血素藥片定價現洋大盒五元 小盒二元七角五

招聘各埠代理扣利從優

東北總批發處 駐遼寧小西城門北大清宮對過

普克德藥行

王氏秘製戒烟良药

本藥善於剷除鴉片嗎啡海洛因巴畢那兒一切的毒質 功效迅速百病不犯

價目 大袋現洋一元〇小袋現洋五角

代理店

[illegible]

價目 大盒五付 現洋一元 [illegible]

發明 [illegible]

贈送 鹿胎丸

特長 [illegible]

贈送 本藥房由上海包銷冷香鹿胎丸，為紀念開幕起見不顧原本特別照顧 [illegible]

價目 [illegible]

總發行所 遼寧鼓樓西路南 金城大藥房

跳舞場

哈爾濱為通商巨埠，舞場林立，有劉三公子者，[illegible]

喜哉于太太

育腎賓 [illegible]

婦女救星婦科三寶

紅緞子仙膏 [illegible]

良機

育腎賓及紅緞子仙膏代理處列下 [illegible]

金勃先藥房

東三省

[illegible]

總發行哈爾濱道外十五道街 金勃先藥房啓

省府極力維持金融 官銀號照法價兌現

奉票跌落，現洋飛漲，瀋陽市面二十八日頗呈不安之象，省政府主席臧式毅，乃召集各機關領袖會議維持金融辦法，當經決議，將洋價平抑，以提高奉票價格，其辦法于二十九日起，由東三省官銀號照限制以法價(六十元)兌現大洋，並由公安局派幹警嚴查鈔販漁利之徒，以穩定價云。

又訊，東北政務委員會以遼寧全省商會聯合會呈稱，現在市面奉票暴跌，不知胡底，各商紛紛來會呼求設法維持，擬請鈞會設法維持等情，該會業已令飭辦理云。

張太夫人週祭 總站設招待處

張太夫人三週年忌辰，省城各界特於六月廿九日由官銀號總辦發起，並擬於最近日內舉行祭典，已函各縣要人、及各省要人，決擬屆時親臨，或派代表參加祭典，現派副官數員，及兵士若干名，在北寧總站，於昨廿八日，設臨時招待處，俾資招待與祭來賓云。

又訊吉林張作相主席太夫人三週年祭，業定於七月三日假錦縣原籍舉辦祭典，已誌本報，茲聞除張主席搭乘專車於昨日赴錦外，又以本城屆期赴錦參與之各機關領袖頗衆，為便於該等往返起見，特備專車一輛以備延送，現該專車，已停於瀋陽新站，定二日晨十時許，由瀋出發，並於總站稽查處，設祭品代收處，暨張宅來賓招待處，連日來收到各界花圈甚多云。

吉黨部調委職員

頃聞吉省黨部，事務繁重，現因原有職員分別組不辦公，現用……

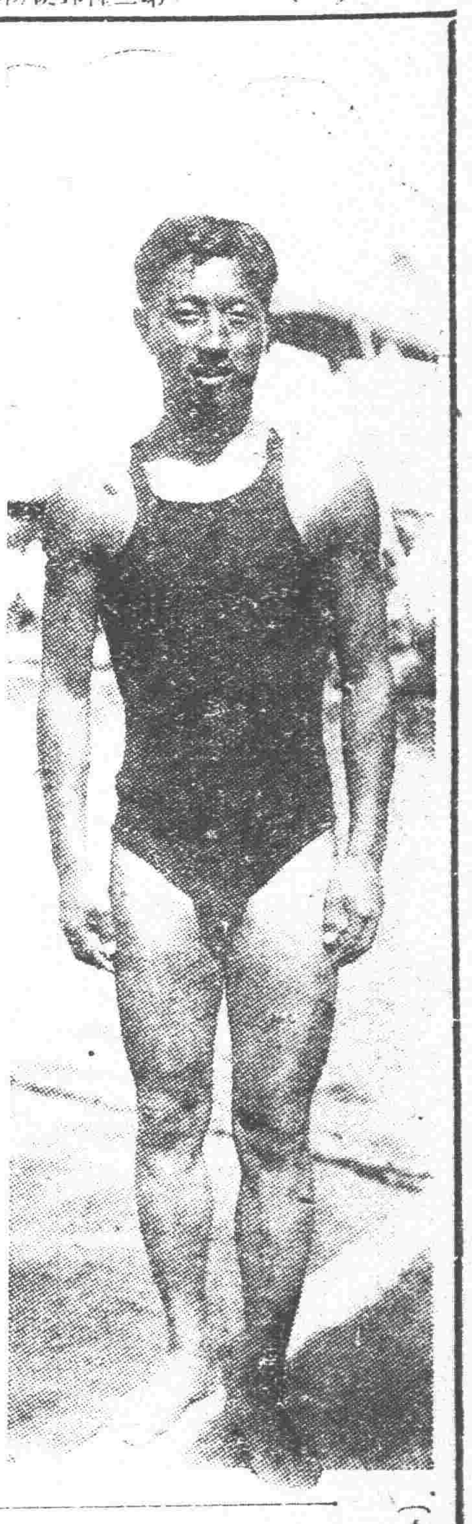

(上)水泳四百米第一激昂得意之史興隆 (下)日站游泳池中競泳者全體破浪競進

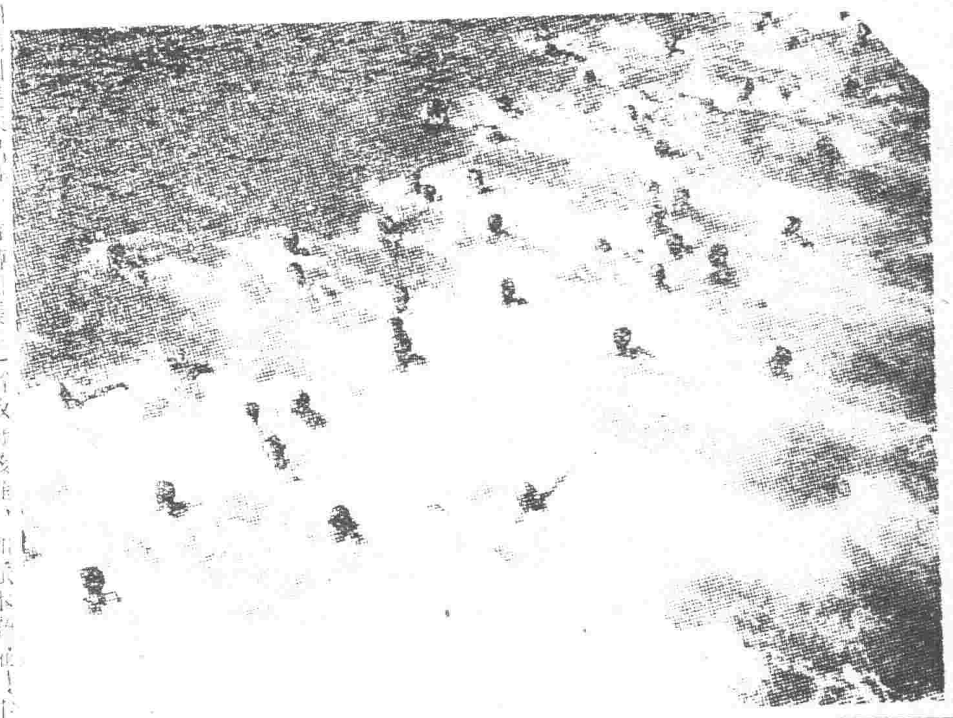

奉票已回漲

奉票日來價格毛荒，極為不定，至廿八日竟超過法價落至九十元左右，甚有以百元作理一元者，及至廿九日午前，又回漲至六十五六元之數，據一般行人推測，午後當能繼續提高，有完全恢復法價之趨勢云。

日站萩町游泳池開場禮賽 史興隆君為我國吐氣揚眉

日站萩町游泳池開場禮賽，已于昨廿八日午後一時起舉行，已誌本報，茲將其日之競泳成績披露於左，

▲四百米自由型 一、史興隆(滿)六分二十七秒四、二、渡邊、

▲五十米自由型 一、川野、二九秒八、二、佐藤、四、野…

▲二百米蛙式 一、石原田三分三六秒二、二、入有、三、竹…

▲二百米自由型 一、川野二分四五秒、二、渡邊、三、加藤

▲百米仰泳 一、荒木一分二七秒五、二、宮原、

▲百米自由型 一、川野一分一〇秒二、二、史興隆、(史興隆之弟)

▲八百米接力 第一泳者渡邊、三分四秒、第二泳者荒木、三分四秒、第三泳者史興隆、二分五七秒、

第四泳者川野二分五〇秒五、所要時間，共計十一分五五秒九、除以上選手比賽外、尚有各小學校生、及一般人之多數參加，又有跳入水法及其他餘興、甚至一時盛況。

外協中俄贖路委員會 昨開籌備會議

國民外交協會鑒於中俄交涉及贖路、通商、復交問題聯合吉、黑、哈、熱各省市法團組織中俄贖路、通商、復交委員會一節，已誌昨報，現開該會除已分函各省市法團請派代表即來參加外，並於廿九日下午六時在青年會招開中俄贖路、通商、復交委員會第一次籌備會議，討論一切組織進行工作等事項云。

沈司令赴海城

東北海軍副司令沈鴻烈，因……

共黨正在追究 公局派員偵索

瀋陽縣公安局，近將破獲之共產黨，頗恐牽犯，仍未止逸，尚正追究係黨，又省會公安局，以管境破獲共黨機關，係屬滋滋，恐屬難免，乃連日派員偵索，俾防不測，藉獲餘黨云。

日領館辦追悼會

駐瀋日本領事館，因總領事林久治郎之封翁林三左衛門氏在原籍逝世，特于今二十九日午后一時，在日站萩町本願寺，舉行追悼大會，該館人員全體參加追悼云。

瀋署派員檢驗 駐兵房所衛生

東北邊防軍司令長官公署軍務處長周濂，以每屆夏令應行檢查駐兵房所衛生，因現已屆期，於二十八日特派員數名，分途出發檢查云。

天氣豫報

六月三十日	南東風 晴 間 曇
廿八日之溫度	
平均	二一·〇
最高	二六·二
最低	一四·一

商會 議決平定物價

省市總商會，以奉票超出法價，致百物漲價，商方既覺不安，民方復覺恐慌，當即於昨(廿八日)早召集代表會，開評價會，決定請政府維持實行六十元之法價，及協助該會，平定物價云。

加派偵緝隊 偵查搗把者

省會代理公安局長熊飛，特派偵緝隊五十餘名，便服往各團嚴密偵查，如有搗把者，一律拘捕，按破壞錢法治罪云。

北寧路決派郭克興張顯烈 出席鐵警會議

據交通界訊，北寧鐵路局前接鐵道部令以七月三日在京召開全國鐵路警務會議，飭派委員二名出席等因，現該路以會期已迫，決派警務課副課長郭克興、警務課課員張顯烈為代表委員，即於日內赴京參與會議云。

財政廳委派 駐關助理員

財政廳長張振鷺，以各關稅捐局征稅事務繁重，該局長一人，恐不能周顧，特呈由省政府核准，加派本廳候補員組織科長朱品華、官僚村長王育文，均有請假未便遽久，現擬派往各關協助征稅事項，均行調往接充云。

警處定五項禁例

警務處頃為約束所屬警隊，不准違法擾民，特定五項禁例，飭遵照，計(一)禁止勒索供給飲食，(二)禁強入民宅擅取食物，(三)禁止毆打商民，(四)禁……

講武堂招考 軍需教育生

東北陸軍講武堂，現決招考軍需教育班學生一百名，須有高級中學程度，年在十九歲以上二十五歲以下者為合格，考試科目為國文、算術、代數、幾何、物理、化學、英文、常識，由七月十日起，至二十日止為報名期，報名地點在該堂軍需處內，畢業後以軍需任用云。

綢緞商請免捐稅

本市綢緞商天錦祥等十家，因綢財政廳現定綢緞營業納百分之三出產稅，特向省城稅捐局呈請免征，該局局長黃恒清核定，名額未足，該校乃于廿八日招生四十名，限初中或師範畢業，七月五日在瀋陽師範校考試云。

平教師範 未開學正招生

瀋陽縣辦理平民教育，設平教師範，業已開學，已誌本報，茲聞該校並未開學，招生四十名……

省政府定期 開荒務會議

省政府為整頓各處荒務計，發定于七月一日，召集荒務會議，該縣荒務，各縣缺乏，請將應……

政委會飭熱河 核免災區捐草

東北政務委員會，據熱河省淩源縣代表呈報名等，來瀋呈以該縣災歉，食糧缺乏，請將應納秣捐及糧秣官草豁免，該會乃于廿九日飭熱河省政府核免，以舒民困云。

瘋人院將由 公安局籌設

瘋人院，前有由救濟院，籌辦之議，茲者省會公安局，以救濟院籌辦，尚不悉何時成立……

吉海總支出 由籌辦至現在 一千九百餘萬

東北交通委員會，頃據吉海路局呈報，由民國十六年六月籌辦至現時止，共支出吉洋二千六百萬餘元，核現洋一千九百二十萬元云。

寫真說明

萬福麟在榻側隨同攝入 副座養病期間談笑自若

(北平特訊)張副司令病已痊癒，昨日二十六日精神極好，特在協和醫院P樓，易一調養病室，以便靜養，黑龍江省政府主席萬福麟，前日在協和醫院與張副司令合攝一影，昨晨七時，記者特赴萬氏私邸，抄刺拜訪，即詢一切當承接見，據談，鄙人由黑省來平，晉謁副座，本擬在平小住，即行東返，副以副座政躬失調，未便遠離，副座抱病之初，感以病勢很重，最宜静養，須入醫院，專心調治，副座亦表贊同，遂由朱處長(光沐)張市長(學銘)等往送協和醫院，入院以來，日就痊減，余與王廷五(樹常)等，當至醫院伺疾，初謁後，當即晉謁，見面以後，副座當謂『外面遵醫囑，俾在寫外探視，不敢驚動，日來副座病已痊癒，據副座云，輛星期後可以出院，惟大病新痊，體力衰弱，院在病榻坐臥外，不常下榻行動，副座近以精神漸復，披閱各種書籍報，藉資消遣，並與二三故舊閒談，聊以解悶，日前會向余處長詢余是否尚在北平，余聞事，但說故舊，以消遣耳，余詢之後，即來笑面請之，閒談片刻，即行辭出，翌日余又晉謁，見副座精神益形健旺，當語之云，副座病勢漸愈，各方歡騰，余已電告友好，囑勿懸念，副座向余拱手，笑謂多勞帮忙，昨日余赴醫院，張市長(學銘)適擬為副座攝影，余與副座見面後，副座笑謂你來甚好，可與我合攝一影，余當首肯，遂立於副座病榻有各位在此，想無甚事，我在養病期間，天場下來，我亦不管，我們見面，勿談公事，但說故舊，以消遣之勢之後，由張市長拍攝，攝時，副座坐於床上，作進餐之勢，並笑戲余云，汝既立我身旁可摘去眼鏡，作一看護婦，余當答云，余年老眼花，若除老眼花鏡摘，又則雙目昏花，不成式樣，還是不摘的好，相與一笑，攝影以後，閒談片刻，余即辭出，該照頗小，余擬將其放大，以作紀念云云」。◎上圖榻上依杜然飲者為張副司令，其側為兩看護婦，身立於看護婦後者即萬福麟也，

法院擇定新刑場 在九區楊樹村 舊刑場決闢為菜市

遼寧高等法院前以大西邊門外刑場，因商埠局擬闢菜市，且有碍衛生，觀瞻不雅，擬行遷移，關即派員勘查，茲聞已擇定瀋陽縣九區楊樹村北小地一段，該處與預定將來新監獄接近，且易適宜，擬於本年八月實行遷移，又前舊刑場該行管，係由商埠局呈請本省府完全拆卸，辦呈准移交，俾作開設菜市之用，乃誤傳作昨日即行出，以致奉票暴跌……

劉連選証係投匪 趙縣長請飭嚴緝

省府現據盤山趙縣長報稱，據公安局宋局長報告，查有官營子村任民劉連選，到局謊稱該民長孫劉興漢，因不務正業投入匪內，意在行搶，請即飭緝等情，即省府查核後，當即通飭各縣長，各公安局長，一體認真嚴緝，以平盜法，外云。

(四)禁探摘或路人民瓜菜蔬禾稼，(五)禁干預行政或司法及職權以外事件云。

前日奉票暴落後 市面物價之一斑

本埠奉票暴落情形，已誌前報，茲將二十九日各方面所調查之各物品價，市價如下，

▲粳米現洋四元一斗、▲秫米現洋一元五角者，亦有奉票一百元一斗者，▲豆油奉票十元一斤，▲猪肉奉票十六元一斤，▲麵粉奉票八元一斤，▲雞蛋奉票四元一斤、▲鹹鹽一斤，▲鹹鹽一斤，▲醬油一斤，以上各物品，已無定價，或漲或落，均隨奉票價目漲跌，……而行，……

康平督學報告

省市督學……教育廳日前據康平縣督學鄒鶴報告，查該縣長楊際昌學校，已於五月一日開辦，查該縣立師範學校長……

理髮行會誌誤

省市理髮行會，於昨廿八日開會一節，茲據本報，會據調查該會……係廿八日……

北寧職員徽章 收回……更式樣

北寧鐵路管理總局，頃以全路員司，新佩之圓形徽章，其中不無遺失，業於日昨通飭各站，限於七月中旬，將該項徽章一律收回，迄今另製他形，……

之瘋人院云。

當局……查存糧

當局對於民食，頗為注重，……

媳虐婆母 老嫗來城尋子

城西南某村民屯，住有李姓者，家有老母，……

青年會農業講演 改下星期六舉行

本埠大南門裡青年會原定廿七日晚聘丹人達先生講演美國農業建設之新方法一節，早誌本報，不圖昨晚屆時聽衆寥寥，該會途先生竟以臨時患病，未能到場，改下星期六下午六時舉行講演云。

關帝廟辦會 柬邀知交拈香

大南關關帝廟住持高守一，以六月廿八日(舊曆五月十三日)為關帝紀念日，特舉辦廟會，邀請各界知交到廟拈香，在廟設宴招待，到廟拈香者，均捐香資一元五元十元不等，該廟收入亦屬不貲云。

公安局標售舊服

省會公安局，現以本局存有舊服共卅二宗，計三萬餘件，招請准營處，於廿八日佈告商標售，凡欲標購者，自七月一日起，到局領標紙，交押金三洋百元，(不中標退回)於七月十一日，在局當衆開標，以標價數目最高者為中標云。

冠蓋往來

…在滿站…

▲三宅日參謀長廿八日往返撫順

▲森日守備隊司令官廿八日午后來遼

▲中川日旅團長廿九日晨來遼

行市 廿九日

條銀標金

倫敦銀塊	[illegible]
紐約銀塊現行	[illegible]
孟買銀塊現行	[illegible]
上海標金	[illegible]

	午前	午後
開行	[illegible]	[illegible]
下市	[illegible]	[illegible]
大價	[illegible]	[illegible]
小價	[illegible]	[illegible]

中外匯兌

英美匯兌	[illegible]
美日匯兌	[illegible]
美國上海匯	[illegible]
上海東匯	[illegible]
上海美匯	[illegible]
上海英匯	[illegible]
大連滙上海	[illegible]
大連滙神台	[illegible]
營口滙上海	[illegible]
瀋陽城內滙兌	[illegible]
現洋票匯上海	[illegible]
現洋票滙申銀	[illegible]
金票滙申銀	[illegible]
現洋票滙天津	[illegible]

各地錢鈔

瀋陽 日站金票對現洋

	午前	午後
開行	[illegible]	[illegible]
下市	[illegible]	[illegible]
大價	[illegible]	[illegible]
小價	[illegible]	[illegible]
交數	[illegible]	[illegible]

同現洋對金現行

十點	[illegible]
十一點	[illegible]
十二點	[illegible]
一點	[illegible]
二點	[illegible]
三點	[illegible]

城內錢鈔：現大洋換奉小洋、金票換現大洋、鈔票換現大洋、哈大洋換現大洋、天津中交票換現洋

大連 鈔票對金票

	午前市	午後市
開行	[illegible]	[illegible]
下市	[illegible]	[illegible]
大價	[illegible]	[illegible]
小價	[illegible]	[illegible]
交數	[illegible]	[illegible]

同現行(午前)(午後)：九點、十點、十一點、一點、二點、三點

現洋對小洋錢現行；鈔票對小洋錢現行

安東 鎮平銀對金票

	午前	午後
近卯開	[illegible]	[illegible]
又下市	[illegible]	[illegible]
遠卯開	[illegible]	[illegible]
又下市	[illegible]	[illegible]

開原

金票對現洋票 午前 午後：近卯開、又下市、遠卯開、又下市、交數

長春 金票對大洋票現行：同、九點、十點、十一點、一點、二點

哈埠 鈔票對哈大洋票現行；金票對吉官帖現行；哈大洋票對金票現行

營口 鈔票對爐銀現行；金票對爐銀現行

各地豆糧

瀋陽 日站大豆(百斤大洋價) 午前開市 午後下市

特等、七月一日、八月半日、九月、十月；入城內豆糧市：大豆、豆餅、豆油、紅小豆、花小豆、白豆、青豆、綠豆、稗豆、谷子、黏子、糜子；稻子、小麥、入麥、高粱、包米、粳米、元米、小米、江米、稗米、稷米、林米、芝麻

大連 大豆(百斤鈔票價) 午前開行 午後開行

現貨、不帶袋、六月底、七月底、八月底、九月底、十月底

豆餅(壹塊鈔票價) 午前(開行) 午後(開行)：現行、七月半、八月半、九月半、十月半、十一月半、十二月半

豆油(壹箱鈔票價) 午前(開行) 午後(開行)：現行、七月半、九月半

高粱(百斤鈔票價) 午前(開行) 午後(開行)：現行、六月底、七月底、八月底、九月底、十月底

開原 大豆(壹斗現洋價) 午前開行 午後開行：七月半、八月半、九月半

高粱(全上)：七月半、八月半、九月半

四平街 大豆(壹斗現洋價) 午前開行 午後開行：七月半、八月半、九月半；高粱(全上)：十月半

公主嶺 大豆(一斗現洋價) 午前開行 午後開行：七月半、八月半、九月半；高粱(全上)

長春 大豆(一石鈔票價) 午前開行 午後開行：七月半、八月半、九月半；高粱(一石鈔票價)

哈埠 大豆(角特哈洋價) 午前開行 午後開行：七月半、八月半、九月半；大麥(同上)：七月半、八月半、九月半

國外商品

美國綿花 同錢(不變)：七月卯、十月卯、十二月卯、一月卯、三月卯、五月卯、現行

印度綿花 同錢(漲)：卜羅吉印 留比、沃課拉印 留比、遜高魯印 留比

大阪期綿線行(壹捆金票價) 午前(開行) 午後(開行)：六月底、七月底、八月底、九月底、十月底、十一月底、十二月底

大阪綿布綫現行：龍、龍鶴、軍人、顏細、白羊、扁蝠

神戶豆餅：六月底、七月底、八月底、九月底、十月底

木錢兩項營業 獨呈活況

【吉林】吉垣各種商業，無一不受錢法毛荒之影響，然錢業及木業，獨稱良善，查其原因，錢商因吉省幣制甚雜，兌換亦紛紛之關係，木料爲吉省之天產，吉垣爲木省樺甸額穆敦化等縣，總集出口之地，於是木商有開無歇，即東大灘一地，有木商四十餘家，每年均能獲得鉅利，去年雖受洋價影響，猶能獲利，非其他商號所能及矣，現在東大灘附近，又新開木商，復榮長等數家，錢商峻升恒永盛祥等數家，錢業亦甚盛，又新張貴表行一家云。

火柴總局令焚 殘零火柴

【吉林】東北火柴實行專賣以來，一切事務，均加整頓，由駐廠員督飭辦理，以歸一致，現東北火柴專賣總局局長張振鷺，以各火柴工廠內存零碎不能售賣之火柴，儲於廠中因易起火，查火柴一項，本爲易燃物品，若不設法避免，生命財產均感危險，令各該省所有之火柴工廠，將殘零火柴，不能出賣者，均得焚毀，不准存儲，而免危險云。

華僑來吉

【吉林】南洋華僑代表總領事張銘及其夫人一行五人，來吉遊至長春哈爾濱等處遊歷，考察商業情形，省府特令吉林總商會辦事處主任施廣本招待，以盡地主之誼。

人事動靜

【吉林】駐敦化陸軍第六旅十一團團長田林，昨（廿五）來省，晨謁廳長馬德恩，商因參加元節紀念慶典，昨廿五日來省。

教費追加五萬元

【吉林】教育廳王廳長，爲謀教育發展起見，特請省政府，於二十年度，將教育費增加，以便設施，最近省府交財政廳核准，給加五萬元，結果，帶同陸內，可行試辦云。

竊金犯被獲

【吉林】本月二十六日下午十一時許，有東關小偷，竊得赤金二兩餘，被失主在路上撞遇，當即扭送局所，後送交公安局，由偵緝隊審問，竊者供，賣與河南街瑞盛金店，共二兩七錢，賣哈洋二百三十元，當由偵緝隊，派人帶同該犯，前往對證，及到該金店，執事言未買得此項赤金，當將該號所有之赤金貨品，一律現出，與警看查，無有是項贓物，查賬亦未有此舉出欵，該犯一口認定，賣與該號，偵辦云。

粮運盛

【吉林】松花江於夏季水小時期，糧運最爲發達，調查五月間，省城江上糧運數目，計大豆二萬零七百五十四石，包米四千三百零八石，高粱一千八百一十石，穀子三千八百二十五石。

收捐改洋問題 洋錢亟徵甚爲適宜

去歲洋價飛騰吉錢價格暴跌，農商工各業，無有不受其損失，均感異常困難，即官家所收捐稅，亦大受損，查吉省所屬各縣流通錢幣均以吉錢爲本位，各縣所徵之地方捐欵，亦多徵收吉錢，率有定章，惟自錢價跌落以來，各縣均以地方各項捐欵，改洋徵收，以免損失等情，分別呈請省府財廳示遵，省府據呈後令行財政廳核辦，該廳以各縣地方捐欵，均作地方各項開支，買賣物品，亦全以錢價，即無若何困難，又爲便民之舉，並加各縣吉洋甚少，兌換亦難，若一律改收吉洋，不但商農繳納者，兌換困難，無異抽收吉錢，於是吉錢價悲觀，洋欵漲矣，現已分別令行各縣，不得抽收吉錢，如必要時，若兼收折算，倘無不可，既能流通各洋商價錢，一舉兩得，辦法甚屬適宜云。

農礦廳預備改組

【吉林】農礦廳自成立以來，兼辦工商事宜，茲奉部令改組，爲實業廳，馬廳長特與各秘書科長會議改組辦法，以會計係擬於七月一日實行改組，後以農業漁牧工商礦產，總務各科辦事云。

丘八打人 勸者遭殃

【吉林】昨廿五日東商埠大馬路永發棧門前有某營招兵丘八一名，與一人口角，係其職之故，偕友有成兼保一命，生命已頻危險，來一兵士，勸其勿怒，致觸該丘八之惱氣，[illegible]

故張法師善果彌彰

【營口】普善公所、張故法師[illegible]

特勢者終難持久 同合厚宣告歇業

【營口】本埠老爺閣下同合厚錢莊，初開業時，僅二三人之錢櫃耳，其執事孫耀先，不悉如何，將某巨商結識，藉名鼓吹，得沾僞洋，生意日見一展，迨至去春，金銀價格，懸殊舞動時，該號莊買得某外人之預息，大搗金票，得利百萬，該執事得此意外之財，立成大腹賈，二年連納三妾，開晚一世以爲多財善賈，賣空買空，頃因金跌損失頗多，於二十七日宣告歇業，據聞現在奉票毛荒，純由若輩操縱使然，不知然乎否乎。

實業日報演戲預聞

【吉林】吉林實業日報，定於七月一日至三日，在東關舞台、永樂茶園，演劇三日，約定丹桂舞和兩班角色，及名花票友等，票價包廂十元，池座一元，後座三角，均以永洋計算云。

又師成時，昨二十五日，爲三週年紀念之辰，除諸位友個人助資外，其餘如求順樂等諸君子，亦多追念該法生前功德，助資不少，共計集欵約達大洋一千一二百元有奇，追念功德，熾盛獨隆，其善果可謂彌彰云。

肥料投標有着落 中標人邵氏

【營口】市政肥料捐，前經投標兩次，均未及格，茲聞十八日三次投標，中標人邵蔭恒，標價六洋四萬六千五百元，尚稱及格，認爲有效，業經縣府決定，除飭該商承辦認眞收拾開云。

食樹葉尿綠色 爲災民呼籲急救

【錦縣】縣長谷金聲，現以饑民消弭隱患，茲懇勸募捐資，誌於報端，望各大慈善家及我錦旅居外省官商人士，憐憫桑梓父老兄弟之慘苦，或減一飯之資，或節一日之用，群策而急救之，不惟活民命，維治安，其積功累德，造福子孫，實有涯涘耶，兩錄捐啟代申呼籲之誠，敬啟者，去年夏間，本縣城鄉各處被水成災，田廬淹沒，人民流亡，至爲慘苦，經本縣官紳商各界，擬在八區受災最重之地方，佩民乏食，撫救災重地方，食樹葉菜根，轉瞬樹葉已老，菜根已盡，待哺哀鴻，勢將餓斃，各處擬救之法，惟恐設鍋施粥，惟預擬呈請設粥廠，救濟所之籌，惟擬設粥廠二十二處，並發放糧分別救濟，由夏至秋，歷冬經春，被災人民，依附親友，勉強支持，惟七八兩區，災重地方，佩民乏食，均擬掘樹葉，暫救目前，擬由各區長會議，擬在七區設粥廠二十二處，並放發八區，災民五萬餘人，計七區邢家街、朱地等六處區，另設粥救濟，請求各區長會議，貧民八區災民，由夏至秋，歷冬經春，擬在七區設粥廠，計七區邢家街，朱地站、七百石、大凌河四百石，轉運一千石，六處日需九石，每石以二十元計算，應需大洋二萬四千元有奇，除向縣商會借欵外，尚欠七千元，擬由各區紳商勸募五千元，由各省官紳商等，計二千元，代募二千元，又呼籲各慈善團體捐助，賑欵一萬三千八百餘套，賑糧八百八十餘石，賑欵一萬三千一百餘元，復蒙當地駐軍上至官長，下迄兵夫，暨省屬縣屬各機關官吏，員役，學校教職員等，均按薪給多寡提成相助，外未敢挨戶勸募，現救濟所每日賑糧給發，尚希慈善仁人，發慈悲之心，勸捐人自持籌欵，隨時付給，伸待哺嗷嗷災黎，約近萬八千人之賜，如飢兒之待乳，前途精神救之是禱。

駐軍開拔

【錦東】東北陸軍步兵二十旅，第六百五十七團長馬儀奇，駐紮錦縣二載，與各界感情最厚，該團於十一日奉命開拔，各界首領，齊往車站歡送，又爲該團長馬儀奇，縣途頒系各一對，文曰治軍有方，軍規嚴肅，觀者如堵，可謂極盛云。

郵局長携欵潛逃

【營口】牛莊二等郵務局長吳紹延，掌管郵務事宜，得此階級，至爲不易，未悉何故，於昨二十四日午前失蹤，次日亦未返局，除售票窗口存有若干外，携去巨欵大洋七千三百數十餘元，以至高之郵務官長，携欵潛逃，洵屬罕見，聞云。

更正前報

【農安】前載國貨日報宣傳股長孫德源指報騙財，當被農安縣傳押各情，據孫君來函聲稱，實屬不實不盡之處，求眞相，藉釋羣疑計，特于十七日函晤該報宣傳股長孫德源，詢其已往之事實，據孫稱因患病遲延報費，以致啟總社誤會，致函農安縣政府，僞稱部人指報騙，因之被押，自信和白無私，何懼彼等含沙射影，未幾敵總社九廬難掩一實，復來函辯白，始得釋放，惟恐不明眞相者，以訛傳訛，不但鄉人名譽攸關，且與織報館前途有碍，爲此請求更正，以昭核實，云云。

各幣價值大變動 奉票前途尤堪憂慮

【營口】連日以來，不悉有何原因，奉票大跌，須七十二始能換大洋一元，竟降至法價八角，旬日以前，大洋券換現，每百元僅加二三四毛，近日已漲至每百加二元有奇，市面之漲勢，已達極點，奉票前途，尤堪憂慮，又奉票當值，毛至九十六元換大洋一元，現大洋兌換，每百元約升水一元四五毛，當局者胡不加以取締耶，帖奉票百元，或不能兌大洋一元云。

又營口各錢莊換統奉商，向來自成風氣，無人干預，近日對於漲落價格，更爲懸殊，如大街何家兌換現洋一元，加價奉票五元，而大小東里及老爺廟與各家，即提高奉票六元，一市之中，殊不一致，有意離間云。

江錢改定官價

【濱江訊】本埠商因江錢毛荒，漲落無常，上月突然暴漲，每哈洋一元，竟漲至一千七百吊，甲致商民營業生活，現各城鎮商會，紛紛請求，向總商會請示，據黑龍江商會聯合總會，請求官銀號總號照准，每哈洋一元，定爲官帖江錢一千二百吊，無論交易納租，一切稅捐儲項，及呼海齊克兩路客貨運費，統照官價收支，倘有故意低昂，希徒漁利者，以後如有奸商，故意低昂，希徒漁利者，一經查出，以案照處罰云。

東記續訊

【營口】東記銀號，發生風浪事端，未悉詳情由，前經各巨商七八家，允爲維持，已有成議，各出欵若干萬元，大欵既無着，商存欵又不信託，事無妨，茲據各方面傳說，支以致交易梗塞，又兼刻闢金融奇緊，各商號自顧不暇，何暇顧人，況且爲欵頗鉅，籌措不易，雖商會議允許，尚未實行，故該號難支持，究難維持，所聞如是，姑誌之以觀厥後。

運消食鹽無毒質

【營口】關鹽運使署，刻查西安縣一帶各縣區，突起謠言，謂運銷食鹽內，含有粒毒質，現經化驗無毒，分令各縣公佈，一體週知，免信謠言所惑云。

關帝廟廟會靡索

【營口】關帝廟均呼作老爺廟，於昨二十八日即廢曆五月十三，爲歷年香火之辰，茲屆會期照例舉行，一般小販擺床，應有儘有，焚香了願者，亦所在不少，惟會體游人殊爲寥寥云。

兵士逃去，經警察將重傷者送往醫院云。

公私各廟所外，並於昨佈告商民人等，一體週知云。

同澤校校舍成落禮

【海城】張學良創辦之海城同澤中學校，自十八年秋在縣城南門外玉皇山開始建築校舍，刻已全部落成，於月之廿八日舉行落成典禮，張副司令代表李孟輿，教育廳長金毓黻，農礦廳長劉鶴齡，憲兵司令陳興亞及其他各機關首領代表等廿餘人，均前往參加典禮，並由陳司令行開門禮云。

吉江維持金融策 收買官帖與買豆

【哈爾濱】當地市面經濟危急，前經該江市商會當准東北當局，分令黑龍江官銀號整頓江帖，及特產購運事務所，盡量收買大豆情形，業誌前報，茲悉黑龍江官銀號總辦高雲昆氏，由總號準備大宗哈洋，命各縣分號盡量收買江帖，務期於最短期內恢復去年之價格，以維江省金融，仰免經濟恐慌，亦備欵收買官帖，日前本吉江官帖，日見起色，於市面救濟，有極大之補助，並聞特產購運事務所，第一期爲三萬車，第二期爲一萬車，第一期之收買，但因多未收緊，買豆商頗有不滿，該所現正準備第二期收買，并決定儘先收買本埠各商豆價，以資調劑云。

大雨如注

【台安】入夏以來，雨量寡少，低窪之地已積水甚深，小麥瀕多減收，農民已有憂色，不料於本月二十七日，早四句鐘，降雨傾盆，大雨如注，滿溝皆盈，陰雲密佈，一般老農，尤抱樂觀云。

匪的命運 盡是其女所着衣

【鐵山】本邑北鄉多家村住戶李成林，被胡匪擄劫自擄之後，各處探聽，以希破案，無線無糧吃，率妻女往粥鍋就食，適匪人之女，亦往食粥，見所着之衣，盡彼女之衣，後經公安局長李兵士往捕，彼等押解回縣，由入縣城北門，竟將逃竄，探知此匪自逃後，全家搬至該匪適在田間鋤地，被兵士困在垓心，彼竟不甘束手待縛，打動相迎，一面奔跑，一面開打，跑至二里之遙，兵士見無他策，才以槍將彼腿打傷，即時押解回雙，於月之廿三日下午進城，觀者如堵，押送公安局，即時開庭審問云。

節後荒商 廿餘家

【北鎮】端陽節後，金融奇緊，買賣蕭條，商號資本支持，又兼營業稅等項，於節後開閉者，二十餘家，有整理商務之責者，應急設法維持，以免幫閉云。

禁止擾亂金融

【北鎮】縣政府縣長張績忱，於昨二十二日佈告，謂查有不肖之徒，希圖漁利，以買者賣者，擾亂市面，殊堪痛恨，爲此佈告，嗣後倘敢故違，仍蹈前轍，擾亂金融，一經查出，定行懲罰不貸。

理事會決難取銷 某高級華職員談話

【哈爾濱】關於取銷東鐵理事會之說，本埠俄文報，迭有記載，華方報紙，因事關重大，尚未敢一時遽信，記者特赴東鐵理事會訪華方某高級職員，詢問眞相，當經某君答謂，理事會之產生，係根據中俄奉俄兩協定，若將理事會取消，無異推翻兩協定，其說純係謠言，並謂仿照滿鐵制而取銷理事會一節，尤屬無稽之談，緣東鐵爲中俄兩國合辦者，南滿鐵路爲日人獨營業，兩路性質，根本不同，其組織亦當然不能一致，現中東路現下狀況，與中俄兩國之關係，端賴理事會之指揮與監督，外報紛紛揣測之詞，未免失實云。

萬泰永被盜

【錦縣】東關大街萬泰永綠房，於二十五日夜，有賊人數名，潛入內院，盜去大布六十餘疋，損失頗鉅，該號櫃房隣居大街，賊人由大街洞入，可謂目無法紀，希望當局者之能力云。

牙痛打嗎啡 即時斃命

【朝陽鎮】本鎮後街張姓之婦，本無嗜好，因牙痛數日，晝夜不安，人謂嗎啡能治牙痛，因痛極急，至同姓家，在嗎啡館施打一針，因藥過度，立時斃命云。

江省各教育機關 組織經濟監委會 財政公開第一步

【黑龍江】教育廳因力求學校財政公開，前經每一局校館，須照章組織監察委員會，會員人選，以在職人員充之，由會中公舉數人爲委員，執行一切任務，每屆月終將所有錢欵收支，經須由監察員審核蓋章，一一宣示公佈招委，一面呈報教育廳核備案，此案頒行後，全省各教育機關，均已遵照辦理，並將遵令成立日期，陸續呈報教育廳備案矣。

日參觀團來江

【黑龍江】日前（廿一日）有日本參觀團二十五人來江，當於下午四時半，齊往龍沙公園，遊覽一週，該參觀團人員均頭戴草帽，着青色制服，內有西裝教師三人領導，並携帶快拍照匣一架，在各處照像，復登該園內望江樓，以望遠鏡窺視全城形勢風景，流覽時許始出園赴他處參觀云。

西江水漲

【黑龍江】本埠西江沿之江之枝汊，近因霪雨連綿，水勢陡漲，二十二日一天，竟增至數尺之深，水勢滔滔，中較去秋猶爲湧大，西大橋土堤，幾與水平，省會市政局，爲防患於未然計，督飭工[illegible]

雹風災 打傷禾苗 老樹拔根

【義縣】本邑於二十五日天降大雨，加以冰雹，打傷禾苗不少，一般窮苦小民，遭受天災，大有求生不得之景況云，又邑北清河門西迷子山村，於月之二十一日，受大風災，刮折多年老樹，最奇者，閭路屯內道旁屯內五尺粗之老樹二株，雙雙刮倒，又張文林大樹一棵，被風連根刮去，不見蹤影云。

縮短暑假 期限不及一月 後實行半日課 ◎連埠公學堂會議案

【大連】本市各學堂，因天氣漸臻炎暑，預計書習期，對於學生之功課，如何督促，俾既學之課，不致日久荒廢，爰各公學堂之教職員等，集議對於休假期間，如何縮短時間，已經決定於七月一日，在沙河口公學堂，開市內各公學堂長會議，以資表決，聞縮短時間，由七月七日起，至廿一日，再由八月二十三日起，至九月十日，實行半日教授，俾各生於午后暑熱之際，或爲海水浴，或往野外旅行，藉茲消暑，各課程初等科每週減少廿八小時，高等科減少十小時云。

雷斃農民

【遼陽】西城周家堡住戶魏景林，年三十二歲，於二十五日，偕其子與人鋤地，至下午二時許，天驟陰雨，雷電交加，其子負雨而歸，行至途中，突際霹靂一聲，魏子胸部，均被雷火所燒，當即斃命云。

艷福趣聞 李貌醜 坤伶要求親

【遼陽】本城北門外住民季榮和，年四十餘，生得醜貌不堪，家無立錐之地，終日在街與人撐破鞋，得欵自給，近日竟與人談其艷福甚大，謂某戲班坤角小靈芝，與他甚好，有人爲之作伐，又謂鳳鑾戲班坤角金寶珠，亦愛情之，均託人向他說親，實因未足四人之數，故未完成，一般聞觀之人，皆爲捧腹，以爲伊眞異想天開云。

擬設兒童圖書館

【阿城】本縣教育局，現奉吉林省教育廳訓令，謂爲陶冶兒童讀書習慣起見，業於十九年十二月間，曾訂有兒童圖書館簡章，茲者隨令發下，仰該局轉令，所屬各學校，實行設立，該局奉令後，業令所屬各校知照矣。

縣農會改組續訊

【阿城】本縣縣農會，一再改選，均因不合法而被駮，近聞該會按新頒之農會法，先組成十鄉或八鄉會，再由兩鄉會組織一區會，由各區會組織縣會，以期合法，而資組織云。

張連長奉令出發

【富錦】集賢鎮駐鎮陸軍步兵第九旅三團第三營九連連長張鴻翔，於月之十三日，接到團部命令，據報現有匪人六十餘名，在沙崗屯一帶竄擾，仰該長晉連二分之一兵力，保守鎮街，其餘親率剿匪，星夜出發，勿稍延誤等因，該連長遂命速整隊伍，於是日晚八點鐘率隊出發，前往沙崗遍兩處兜剿，由一帶追剿，素聞該連長智勇兼備，經驗宏深，經此剿緝，匪類股匪，不難殲滅矣。

江水暴漲

【富錦】陽歷六月十五日晚一夜之間，松花江水陡漲八尺，魚棚，被水淹沒，木柴漂去甚多，至前江堤甚高，水未上街云。

區長局長狼狽爲奸 僞造搶案誣良爲盜

【長春】長春縣第一區卡倫鎮區公所區長張守邦，富有巧詐，[illegible]

三世通姦再誌

【貔子窩】本報前誌管內[illegible]

當隊長遺職 由胞兄接充

【開原】[illegible]

招待災民

【錦縣】本縣四省慈善會，計由錦縣起運災民東遷就墾，計由錦縣起運九次，綏中起運十次，計算過一萬餘口，對於招待難民，安設粥廠，悉由南關太平會負責辦理，日需柴米種種雜項約費欵達三千元左右，日昨李著善士，以該會欵不敷用，派萬生醫院執事送去大洋壹千圓，暫充接濟，以維現狀云。

夏防辦法

【范家屯】本驛公安第七分局長胡世忱，久歷警界，幹練有爲，際此夏防，爲未雨綢繆計，特開夏防會議，召集商團隊長局員及各分所長等，討論夏防辦法，（一）清查戶口，須徹底清查，不准稍涉含混，（二）嚴查煙賭，（三）驅逐遊民，（四）夜間守衛，均值雙崗，（五）每晚午九點，一律關鎖城門，並派長警帶警三名，分投與商團聯絡設卡，（六）每夜局員帶警巡查，（七）嚴查旅店娼窰，（八）得無故鳴槍，違者處罰，[illegible]

縣府頒發村賬簿

【錦縣】縣政府于十九年秦民政廳頒發村公所收支總簿，歷經按季發村實用在案，茲又屆半年度頒發新賬之期，縣政府于六月廿六日，分令各村一律具領備用云。

魏理事放欵歸來

【錦縣】本縣六七八區，賑欵因不敷分配，俾借農商貸欵，屬經各縣長，請准以借半數，以救民困，茲派借欵所理事，魏敦和，兼春耕貸欵中下補足，以救民困，務張往關二站，分赴各地，[illegible]

宋統帶檢閱歸來

【延吉】本邑駐防警衛隊統帶宋省三，於月初前往三區營校閱，已誌前報，頃聞該統帶業將各該營連檢閱竣事，於本日（二十四日）午刻帶同隨從及弁兵等返延，駐縣一營校閱，其率隊在城外迎接，一時軍樂悠揚，頗極其盛，該統帶稍事休息，即將校閱一營及所屬分隊云。

瘋漢傷人

【海倫】六月二十二日晨九時，有一瘋漢李長發年四十二歲，住何井屯，不知因何而瘋，在縣府胡同，手持鐵杆，逢人便打，有栗某者，一時失慎，頭被瘋人打破，鮮血淋漓，昏倒在地，不省人事，一分局警官，將瘋人綁至縣府門前，又交通警，亦被瘋人所打，急鳴警笛，分局出擊，暫由局拘留，以憑究辦云。

鑛工歸來談

【海倫】六月二十三日下午二時，有煤礦勞工某甲，由煤礦廠最近歸來，據云該礦產煤最富，前由韓技師鑽探，已下六鑽，所得共十九層，煤質亦佳，與鶴岡相若，刻又蓋房五間，以供隊兵勞工寄宿之用，食糧亦不若前之困難，因備有駱駝二匹，以便運送食物，又云此煤足供七十年之開採，可爲東北最大煤礦云。

痔漏之發源

中醫論痔漏一門，分爲二十四種，爾分門別類，[illegible]之由不外乎風濕燥熱，靜伏入房，[illegible]管其數寸，痛癢難忍，[illegible]黃水浸淫淋漓不止，[illegible]結在肛門而成硬核，[illegible]破者爲痔，[illegible]乃係世傳，[illegible]

夏氏化痔土龍散

[illegible]有特效，有服一盒而根者，有服三盒而始見效者，不過[illegible]未破結核者，必須服夏氏化痔土龍散，倘如已破成[illegible]敗此藥無效者，內中濕熱太盛，速內服夏氏化痔[illegible]此藥在北[illegible]施送數十餘年，治愈者[illegible]原料大漲，迫不得已，而收藥資，一料兩大盒，大洋拾元，半料一大盒，大洋六元，外埠購買者外加寄費兩角。

[illegible]洋壹元，郵寄不悞

地址 遼寧[illegible]第二〇四號 夏福興堂謹啓

天然清補丸

內務部衛生試驗所化驗立案試驗無害化驗衛生試驗通關免稅各行

（一）凡有癮人多因煙毒作祟全身公衆及入夜不安不能早起以到清氣不升濁氣不降而不能飲食有生一切疾病。如服此丸立見奇效
（二）大癮六盒斷淨隨吸隨減負責身爽多食無痛苦無副作用
（三）無癮人服之可亦清補身體寬胸順氣利大便加飲食
（四）心煩纏人化服十丸病亦立愈有服過此丸者定知言之不謬

每盒二百〇七粒。大洋一元。半打五元五角。一打十元。每盒至一打二角。郵票足收不折均詳細說明書內

清熱敗毒六神丹

造別家牌號用此六神丹一種採用地道京生許同步藥品貴能立時見效如若不信請各界先試用

主治各症於下

時邪瘟毒　咽喉腫痛　喉風喉癰　雙單乳蛾
打疳對口　癰疽發背　腸癰腹疽　乳癰乳岩
小兒急風　花柳惡瘡　無名腫毒　兒童各瘡

每瓶壹角六十　每付十粒洋壹元

總批發 天津東首黃偉路 閻氏製藥所 志雲翔

駐遼經理處 城內鼓樓南 滿站西頭 大平康里
哈爾濱道外正陽街 西 新義藥室
營口 四平街驛前
吉林哈綏路馬碼河 新泰藥室 瀋陽平康里坦商
新民縣大街裕泰公
長春商埠四馬路泰和藥店

馮氏斷瘾救苦丹

商部註冊 天津 靈芝商標

中央衛生試驗所化驗合格 國貨陳列會獎 天津特別市 展覽會得特獎 衛生局化驗註冊

▲直隸省長傳令嘉獎 ▲山西省督核准備案 ▲天津警廳化驗註冊
▲太原警處出示保護 ▲漢口警廳核准備案 ▲上海商會給證獎勵
▲風行海內六十四年（本堂自清同治七年設立）
此丹專戒嗎啡海洛英等毒及鴉片煙癮輕者一付用十天重者三付分兩星期用均能和平不吐不瀉痛苦毫無於不知不覺中將癮斷淨且飲食驟增精神煥發已呈各省官廳化驗註冊復經▲天津標台濟南河間黃沙河安國日照等處縣商會化驗及紹興等五十七處拒毒會試用成功卓著　戒除者指不勝數收到各處謝函證明書▲前會逐日在天津各報披露報刊備收同樂本堂爲補助拒毒起見如蒙各縣拒毒會團購者每日九格外克己以盡濟世之心外埠函購加寄費八分或用

郵票一百十分替代

本堂發售此丹已歷六十四年　非似市上貓廣告售假藥騙錢欺人者所可比擬是以本堂備有影印功效證明錄如將此廣告剪下附郵票二分

益世保胎膏 專治婦人小產滑胎一症　效果靈百發百中　每貼一元

當即奉閱郵費八分影印功效錄承索即付

總號 天津法租界天祥市場二層樓上 駿芝堂 西馬路宣講所前九十四號
分號 ▲招請外埠經理處 ▲遼寧經售處 盛京報局
哈爾濱道外正陽四道街口歐羅巴行經理
遼寧總經理 軍署大街 震泰報館 中日 電話 四二一七 三〇六七

廣告 遼寧萬芝堂藥店

優 革 立 止

補腎丸　咳嗽藥

此藥專治男子先天不足後天虧損少年破身太早房勞過度腎虛腎寒精冷如冰不能種子陽痿不舉舉而不久夢遺滑精腦髓空乏腰痛耳鳴精神短少自汗骨蒸以及婦女經脈不調赤白帶下下元虛冷久不孕育等症服此藥添精種子狀陽補腎大有奇功

每匣現大洋一元五角一打十五元半打八元整

專治男女老少諸般咳嗽不論年深日久虛損勞傷咳嗽吐血痰中帶血傷力咳嗽肺虛痰喘睡臥不安飲食少進內傷外感肺經不清此藥善能止咳定喘養血清痰能補能和能散清管保去根永不再犯立見功效

每付現大洋四角五付一元八角十付三元五角

總號遼寧大西關中間路南支號（商埠北市場路北大街路南）萬芝堂啓

外埠購藥郵費自備本堂醫師宋子岐孔益忱劉春廷應診

中國自動話四千一百四十三號

赤玉牌葡萄酒

美味 滋養 葡萄酒

赤玉決非精力之一時的刺戟藥係改造体質的真爲强精飲料蓋疲勞或倦怠時祇此一杯充分恢復矣

六

美國 巧拿淋 新到

主治

五淋白濁。便尿不清。尿道潰爛。小便困難尿中混血尿道閉塞。膀胱發炎。欬濁重症請購試之定能應驗如神一瓶除根永不再犯

代理店

[illegible]

這是空前未有之發明淋濁除根聖藥巧拿淋丸(Gonorrhoea Tablets)專治欬濁淋症醫藥無效或時愈時犯試服此丸定可斷根因該丸內含三大要素即一純檀香(Santal)二沙斐爾(Salol)三梅天靈藍(Methylen Blue)此三種藥品均係殺菌滅淋清掃尿毒之貴重藥料凡各國醫學博士無不稱贊爲決妙品

遼寧代理者鐘樓南總發行所 大成大藥房

最良之香皂 雙美人牌香皂

與皮膚以營養
增新鮮之艷色
双美人牌香皂

愈用愈增皮膚美
双美人香皂起泡
之細且香洗滌力
尤確優良香皂

[illegible]振濟事[illegible]以還，天災人禍，[illegible]用不敷[illegible]劫後當兵，[illegible]嗣連困[illegible]
[illegible]安鄉、[illegible]岳陽、臨湘等縣境川水源頓絕，庫藏告罄，[illegible]因浣水過度，堵塞潰水成災，耕[illegible]糧，除派員分途查勘外，[illegible]作失時，秋收絕望，各縣以潰[illegible]備文呈懇鈞會准予頒發鉅欵，[illegible]

仍繼續運動

天津訊云、河北省各縣商會[illegible]議會[illegible]日再開大會討論，到各縣代表八十餘人，主席王澐[illegible]結果通[illegible]事項，議决案[illegible]（一）關於官[illegible]責、首先報告通縣產銷稅仍欲[illegible]項通知後，務於半[illegible]方將逮捕反對產銷稅之各縣代[illegible]到會場，立刻另舉主[illegible]

常識　訴訟人須知　——地方法院頒發

瀋陽地方法院爲便利人民訴訟時，預發訴訟人須知內云，法院受理訴訟案件，最希望大家能明白法院內辦事的情形，免得摸不着頭腦，或費些冤枉錢，因爲想大家能夠明白，所以把最應該知道的事情來說給你們聽聽，最應該知道最容易知道的是些甚麼事呢，一看後面所說的話，就能明白了，

（一）法院大門內，設有問事所，你們有不明白的事情，或有懷疑的事情，就可到問事所說明你要問的事情，所內辦事員立時就給你寫下，送到法庭上去，照所問的話，批答下來，再交給你們看看，你們若看不明白，辦事員就給你們講一講，這樣辦法是問事所應當辦的，你們萬不要花費一文錢來酬謝他，他若向你們要錢，就是犯法，一定要重辦他的，

（二）法院大門內，設有寫狀室，你們願意寫狀紙就可到寫狀室，向繕寫生說明你請求的事情，和你想訴的意思，他就給你寫的明明白白，寫一百字，收多少錢，一千字收多少錢，都要照章程來取，不得多收一文，你交了寫字費，他當時就要給你一紙用過印的收據，把錢數照實寫在上面，你若是多交了，他就應當退還給你，他如果多收了你的錢，收據上寫的數少些，你就可給長官寫信告他，或於到庭的時候把收據呈交法官驗看，祇要查出繕寫生多收了你的錢，一定從重懲辦的，

（三）承發吏的職務，專管給你們送達傳票，或送達判詞，他經手向你們收抄錄用資食宿等費時，原帶有寫明錢數用過印的收據，預備交給你們，你們若不收見收據，就莫交款，他經手收送達費時，須看明收據或傳票上或送達證書上，曾經批明的錢數，方可照交，他若是多收了你們的錢，或是空向你們要錢，你就可給長官寫信告他，或於到庭的時候，向法官陳述明白，祇要查出承發吏有多收錢欵，或任意勒索的事情，一定從嚴懲辦，你們萬不要聽他們的話，受他們的欺詐，

（四）法院徵收訟費等項，是有一定章程，不能任意多收的，你們須親到法院大門內臨貼印紙，由收款人給你正式收據，切不可經他人的手，致發生錯誤，自己吃虧。（未完）

摩登　歡迎投稿

妻不賢想離婚　然而又有兒子

編輯先生。我是個商人。自幼出來至今住有十年地方了。對於商業經驗。雖然沒有深造學識。而對號中重要的職責。都担任了幾年。結果竟上連年受金貴銀賤的影響。賠累已不堪支持。財東就要卸歇業。際此時期。我就閒逛無業。嗣又托了幾位朋友。求給謀事。敷衍數月。亦未找妥。爲斯生活程度這樣高大。焉能在外淺長此賦閑。逼迫無法。主意就想定了回家看看。待秋後市面稍有活動。再出來謀事。亦不算晚。未料到家以後。我那賢室老婆。自娶到我家來已八年。素日我住家夫婦感情。雙方頗稱融洽。做夢亦未想到。我這番無事回家。他每天對我的舉動。說起愧對不好提了。非鬧即吵。否則指雞罵狗。起初。我很原諒她是個婦女。沒有見識。並且若是吵鬧起來。被鄰見笑。我惟此典。就置而不責。於他。越法得勢。遇事就大發雷霆。看看實在不是過日子的道理。我就抱定决心。要與他離婚。默思又想。看孩子的關係。主張又沒有一定。際此正在離過的時候。我有位朋友告來一信。拆視內云。催我急速出來。此時我就收拾行李出來。現在已竟達到獨立經營。錢莊糧業。一品執事。現在的境遇。較前往地方。勝强百倍。我有所某主任敬許受聘。心懸家之萬惡賤婦。離婚另娶。又念孩兒骨血。甚爲難過。不忍恐个後。對這眼皮薄的賤婦。如何解决。求摩登答稿。先生詳細指示一下。不勝感激。此請台安　蔣永勤謹啓

（記者答）請你不要離婚。因爲以你的環境來論。只好臨時忍耐。大約再待二年。他的血氣銷掉。漸漸的就好了。

孝義兩難全　無妻一身輕

編者先生。余於婚姻一事。向不着急。大有『無妻一身輕』之概！而乃世之不若。父母以婚姻相逼迫。親友以提婚爲要事。愛人以結婚來相促…余於此實在進退維谷。不得要領！結婚非吾所欲。不結婚。父母。親友。愛人…來糾纏。前者違背爲『不孝』。後者失信爲『不義』『吾實無法也！』而後者言之。爲覺痛心！與甲女士訂婚。則家庭許可。與乙女士訂婚。則家庭反對。得此則失彼。欲其『不孝』而義。欲其『不義』則孝也。與其不義而得孝道。則又非吾所欲也！成一不可。兼成又不可！…奈何？奈何！苟欲以『無妻一身輕』從緩辦理。家庭不許可。愛人不久待。又將奈何？……因敢請分神指迷。以免徘徊無所計出。是所至感！並祝撰安！　瀋陽少年哲心上。

（記者答）這事在你自己處置。兩全很難。

吉敦鐵路工程局來函　好意詢問哀鳴君

逕啓者。頃閱六月二十六日。貴報摩登欄內。登載哀鳴投稿。有謂蛟河吉敦路□□收租事務所某主任敲詐受賄。並迭呈無效等語。查本路對於監督員工。向不徇縱。苟有過犯。無不執法以繩。至於局外言論有能揭發路員奸私以補助當局覺察未週之點者。尤爲極端歡迎。虛誠接受。惟查該投稿人所稱詞多含混。令人無從解答。殊爲憾。如其果被究抑所謂某主任者。不過路局一員司。並無若何威勢。有何不可攖犯。自不妨指實姓名。並將調停人姓名連名呈控。均未指明。至於何處。用意。且既稱其情觸呈。又稱控者何人。如係無名告訐。任何機關。當然不能受理。如係正式控訴。自應有人負責。更無庸吞吐其詞。總之此事如果屬實。本局無不究辦。倘投稿人確有冤抑。不妨逕自來局與負責者秘密一談。或按訴訟程序向敝局告發。若無滿意答復。然後質諸公衆。敝局甘受法理之制裁。暨輿論之評判。萬一容心造謠。妨害路譽。亦望貴報予以正當糾察。以明是非。以上爲敝局負責言論。請仍刊入摩登轉詢哀鳴。是所至禱。此致

盛京時報主筆蒲池貞二先生。　吉敦鐵路工程局啓六月廿七日

（記者按）本欄專爲研究社會一般問題而設。如於已往發表各稿及我等回答上加以審察。可以了解我等之態度。記者取稿。原無成見。自當將吉敦路局之函照登於此。至哀鳴君亦可逕向該局函述眞相。以伸已冤。否則。口是心非。徒假本欄。詆毀他人。良心上必受極大責罰。未免太無意味也。

神皋雜俎

短篇小說　初逢　（璉徊）

是一個課餘的時間。我靜沉的在教室裏工作着。門役登登的跑上樓梯。遞出來一個名刺。說道『先生。有人請』。腦海裏接受着這種消息。即時的提出多數的疑問。錯找了我。他是一方的認識我。或者他是受人介紹。或者不然。再確是與我素不相識。正在猜測着。已是到在接待室了。

訪我這位客人。幼時同我哥兒同學。依希哥兒的相貌。就敢確定着我是他所訪人兒。所以沒等我開口。他先向我致意。

『…我因爲不知曉你哥兒的住址。所以特來探訊』這好像他將來意明顯顯的吐出。

客人想延長同我周旋的時間。牽出以爲我很歡喜去所的事情—他的村飾。我的鄉人—作譚話的資料。

這村飾在客人的村裏。已經耐到九年有半了。他素常就抱着『二嗣十年』的志願。白天盼着。夢裏想着。眼看着這個期望達到手裏。他確沒想到這位客人。把他若到口裏的東西打掉。

『他在快耐到十年。這個東西就是他的護身符。一生吃着不盡了。』那不更誤人子弟嗎？』

客人一方面說着。一方面笑送。遙遙的在探我的言語舉動。

『我恐怕忘却你哥兒的住址。請你寫下』他謙恭的說着。

癡呆的我。跑上樓去。應把這個要求。

一天我到在舅父那去。舅父用着令我莫明其妙的言辭來問『你的喜事如何。那姑娘的確的可以爲親』

『聊那姑娘現在更出息。更漂亮得多了』我尚沒有解决這個謎兒。舅母又插嘴說着。

『她的哥兒說是對你很稱意』

舅父又繼續說着。

正在我推摸不得這謎兒。的線索的當兒。恰似在陰沉的天氣驟然露出日色。我曉得了。她的哥兒。就是這位訪我的客人。

『這位客人。眞有謀略。把我的筆跡都能誑到手裏』。我暗中的贊美着他。而上也就微笑了。

我是正在中學求學的時候。尚未注意到婚姻的問題。況且我以爲作成我的對偶的人。未必就是村姑。

恰巧哥兒從□□洄來一筆欵項。令我利用秋節的空閒。送到家裏。

在一個旅行的中途。被着意外的就誤那是如何的焦急呀！火車在中途脫軌了。乘客都紊亂了。我呆呆的坐着。不在意的看着那些焦燥的乘客在車裏往返。

『哦！上車時我怎麼有聽見你說…』一位乘客向我說着。他是我在小學的同學。也是向我提親的同村的人兒。雖然。對于那件婚事沒有留心。但是在這焦燥的時間。就那弛來解悶。

『□□的妹子你是否知曉』我問。

『是。很不錯咱村五百多戶數着那個姑娘啊。怎麼。她與你提婚啦嗎？』他用很羨慕的神色答我。

『是的』。我含笑的答他。

『她家雖然是住在鄉村。確不是通常的農家…』他繼續的說。

因爲火車就誤了我的歸期。是我戴着燦爛像銀盤的月兒。走我這廿里的徒步。母親也忘却問我月夜到家的理由。就說道『前天你父親去□□一次。並在她家用飯。一切都可。就是怕到咱莊稼院兒是不相宜的。你哥哥兒來信。令你自主。你也不小了。你得便可看一看』（未完）

易經引義　（陶明濬）

渙王躬

六三。陰柔不中正。自私於己之象。然居得陽位。志在濟時。故能散其私。以得无悔。莫不有所私。其所私之物。則必愛而不知其惡。善而不知其惡。衆人共見。己獨不見之也。衆人共聞。己獨不聞之也。問其何以如此。在己亦不能言其故。但覺其必如此而後心安耳。此大謬也。是以喪其身家而有餘。如驕妻也。寵妾也。嬖子也。佞臣也。皆其所私者也。其言必聽。不較其當否。以至事事失敗。大禍以成。不但所私者。不能自保。而私於人者之身。亦必與之偕亡。甚矣哉。人之愚也。以私之故。而忘其身。失其位。私於人之心。正所以害人。不止害人而已。且并其自己而亦害之。及乎事之已成。禍之已被。一息尚在。未死之前。能不悔於心乎。悔之在人。一無可如何之妄念虛想也。事已至於悔。必路無所及。先王知其然。預定一無悔之方。以爲行事之標準。信如是而行。則可以无悔也。其方法云何。則渙其躬三字是已。人之私於妻妾子臣者。無他。以其於己有所得。有之可以得其所欲。去之則終日悒悒不懽。以此之故。從而私之。及此數人者。非必愛於此數人。以自愛其身之故。乃推愛念成。萬事從而瓦裂矣。如明渙其躬之道。先以身作則。自私其身。則其於人也。當然至公而無私。內則收剔于之化。則庶幾行之。人又誰能以私干之乎。以法乘義方之訓。爲涓化諧。又誰能以私干之乎。人而入。此一定之理。渙者散去也。散去其一身之私。而入於大公。之心內無私。外人之私。無從之私。必從而消滅。從此。大行所爲之事。一本於大公。人公者。無我也。人至於無我。獨往獨來。昭昭然揭日月而行。何事之不舉。何功之不成。何名之不立乎。吾人所當自覺者也。

社會上出風頭　人的烏瞰　（續）（鄭漱蕖）

雖然。我是白話。不消說。因爲主要的意思。是在這。文竟。其構成亦以社會背景爲主體了！何况。正面話本來就很簡單！人們都知道。世界上的耶穌啦。哥白尼啦。釋迦啦。拜倫啦。歐凡里得啦。孫總理啦。孔夫子啦。他們不但生前在某集團裡。得着一些崇拜而出風頭。便是近年的今日。要提起數學。革命。文學。政治。道德。哲學。有誰不崇拜啊。你看這風頭出的是不足！可是他們生前。絕不抱出風頭的思想。以求見誇於人的腦筋。然而終於不謀而合的。都崇維他們是什麼理由呢？就是因爲人家的學問道德才能。處處都有令人不能不崇維的地方。所以本著『實至名歸』的原則。他們自會名震當時。聲傳千古的。這種感動人的魔力。非經過沙鍊金的陶治不爲功！非經過苦歷殘平的磨湟不爲功！陶治了！磨湟了！把他們的精華用在有用的途上！灌溉人間！洒種子在地上！因爲種子出芽了。都是他們親手造的。赤子之於父母般的愛戴不已！所以他們的聲價身份也就日益增高啦！

你看這風頭出的好不好？諸位不要以爲我這立場太寬。論調太高。而不合實在情形。我只希望你們把出風頭的思想打消！

！兩時時刻刻的勤勤懇懇的。追法以上諸人。學作那樣驚天動地事業。兩醇如某日道德。和獨有千古的學問。那末！你能學得像了！作得及了。就是不上孔子總理……這些人！而出那麼大的風！但是必然的不期自有人讚賞。而自讚賞不求人讚嘆。可是所採取的步驟。和程序。並不是艱難的事情啊！只要你肯尚志！只要你沉着！只要你有魄力。只要你有毅力。打倒了惡環境。打倒了惡勢力。何患不來好也的榮譽！何患人之不己知！這時候。不打宣傳招牌人亦心中點首了！妙乎此法門！猗歟簡乎此法門！諸位請把你們的理性。充分發展着。不必學。一味復古。一味非古。一味崇新。一味非新。陰險。色裝假清高。浪漫。無識見。奢華。而如毒蛇似的人們！來瞎出風頭！請幾位古人啊！！如夜海燈塔般的指示我們往光明道上前進。我們後生小子們！要我一大隊。開正步走的隨著！！庶幾乎天地間中華國內。才吐秀揚葩似的個個學鮮。霞蔚蒸雲！我只在踏義。我只在祈禱。噹！噹！成功的鐘響了！（完）

偵探科學（十二）　（中孚選譯）

屍體中取出日記一頁　原是包捲子彈打入的　證據確鑿眞正犯人不能隱瞞

因中槍彈死亡的屍體。屍體上彈創管內的情形。必須要詳細檢查。所說的彈創管。就是槍眼罷了。有時子彈自從入口打入。一直穿出對側。射成一條長管。可見多半都是子彈停留在體內。由此可明瞭所使用的是何種槍。然而有人說。按照子彈射入口的大小。即時可以推定出來子彈的大小。這種議論。是非常錯誤的。要知道皮膚是有相當的伸縮性的。子彈射入口決不能和子彈的大小相合。

彈創管內。往往存在和子彈一同進入的異物。例如被害者衣類的斷片。懷中物件的斷片。這種斷片。好像雖甚麼用處。其實關係非常重要。因犯人在把人殺害以後。爲使人不明瞭被殺者爲誰。每有把死者的衣服脫去。把頭割去。以期避免犯罪。惟此種體內的斷片物。能告示人死者爲誰。並且是不能錯誤的。

懷中的斷片。要是日記本的破篇。或是報紙的破片。在檢查上是很費手續的。可是在數十年以前。使用舊式手槍時代。有一實例。一個屍體。由彈創管內取出許多紙片。合到一處一瞧。原來是某男子的日記一頁。當時發見一嫌疑者。加以檢查。果然發見一嫌疑者的日記。缺少一頁。適與由創內取出的破片相合。此際這嫌疑者。亦知不能隱瞞。就完全承認啦。加害者的日記一頁進入被害者的體內。是因爲加害者在開槍以前。曾扯下日記一頁。包捲子彈。所以這一頁日記也就隨着子彈進入被害者體內。像此種事例。當然要發生在昔日使用舊式槍的時代。可是今日仍不免有舊式槍的存在。發現舊式創傷。由創管中發見何等證據。亦未可知。（未完）

端陽懷感

用漁洋秋柳韻

倣江追悼屈原魂。蒲插簷頭艾繫門。苔蘚如錢生綠銹。榴花似火吐紅痕。鬧龍舟泛碧湖水。賀燕函郵梓里村。佳節幾回逢客邸。頻年旅況對誰論。

光陰過客鬢如霜。策杖郊遊步草塘。五月端陽逢令節。一封家信付郵箱。騷人拈句思袁易。屈子溺江憤楚王。往古來今回首憶。雀臺應傾臘容坊。

江州司馬淚沾衣。濕透青衫不覺非。過客光陰端節到。飄逢南北故人稀。一肩行李客如洗。萬里歸心急似飛。艾綠榴紅蒲已艾。還鄉定約幾回違。

眉才爭爲屈原憐。憑弔臨江泣艷姻。誰讀離騷悲憤慎。我逢佳節感綿綿。山長水遠家千里。艾綠榴紅又一年。緯世英雄能幾見。一人王國一防邊。

萬泉消夏（四章）（蒲南鶴）

用漁洋秋柳韻

榭入凝香靜客魂。橋邊溪水遊司。沿蹊芳草春青發。貼沼莓苔鎖碧痕。如此清涼如此境。半成城郭半成村。炎天避日人山海。其味腥羶莫共論。

萬泉入夜同如霜。銀白蟾光照碧塘。十里荷花張畫本。幾家茶社貯冰箱。佳人雪藕詩吟社。優子崑黃調譜上（清代之名優五大頭也。）消夏此間無限好。宵遊達旦不封坊。

頭留鶉髮衛羅衣。男婦撫從辦是非。去夏風涼今夏熱。近來花樣古來稀。水深荇沼魚知樂。天暑蓮池鷺不飛。鬪怪爭奇新士女。糢糊定約未曾違。

民瘼民災不憫憐。盈樽汽水砲台烟。沐浴泉澡身難潔。飲罷冰糕與麵綿。蕩子只知消暑夏。諸君何以濟荒年。紅綃一曲千金値。浪擲花天酒地邊。

小說　巖窟島伯爵

第五十六章　（六〇七）

法國大仲馬原作　儒丐穆辰公意譯

且戈爾本是貧賤出身。雖然躋躋富貴。終是視錢如命。所以雖然饑得眼瞪。這最後的五萬法郎。當眞向着死不釋了。他的臉。已然像刀條一般瘦了。兩隻眼睛。也深深陷下去。其金心魂紛亂。時時發昏。什麼事也不能想了。可是這五萬法郎的金錢。他到底也不捨。他那最後的心思。業已全部集中在這五萬元上面了。他這樣很倔强的保持他這五萬元。是何等的決心。何等的剛烈。說句笑話。也是以感天地而泣鬼神了。無奈他餓的太要命。只在石版地上輾轉呻吟。痛苦萬狀。沒法子。見地下有他前些日吃落下來的麪包碴兒。只得一星一星的向嘴裡揀着吃。這能有幾何。可是除此以外。這牢洞裏再也覓不得一點食物。沒法子。只得把那張鋪地的羊皮咬起來。一個人到了這步田地。已然和餓獸無擇了。大約洞裡的土石。也是他理想中的食物了。但是這些物事。不用說人。便是猛獸。恐怕也吃不動。他的剛性。到底不能保持了。有一天他自支他的瘦軀。移至牢門那裏。探頭向看守的衛兵說。我給你一萬元。你把你吃剩下的麪包和碎骨什麼的。分些給我吃吧。若說一個山寨內的嘍囉。見有一萬元的賄賂。雖然是很嚴重的地方。或者也可以打動他的心了。偏巧這個衛兵是不易打動的。他簡直照沒聽見一般。且戈爾見他絲毫不睬。益發慌悵無措的哭道。朋友。你也是人類阿。怎麼見一個同類的人已然餓死在眼前了。却一點心也不動。你未免也太無情了。請你到這邊來。我已不能大聲說話了。說到這裏。果然立腳不穩。頹然倒在地下。大約他的最期到了。這也就是他的最後的悲鳴了。他在地下支撐一會。纔又勉强站起。向那衛兵說。頭領。頭領。請你們的頭領來。那衛兵好象正等他說這句話呢。果然一眨眼。那好漢汪八已然立在且戈爾的面前了。因向他問道。客人。你叫我有什麼事麼。且戈爾哀求着道。好漢。你把我餓了吧。我的錢已然完了。再沒有多少錢作贖金了。我這裡只剩這五萬元。一總給你吧。只求你饒了我的性命。作你山寨裡一個奴隸。（未完）

張大元帥傳　（金梁）

（遼寧通志人物志）

張作霖字雨亭奉天海城人原籍山東祖發父有田作霖少孤遭海邑大水奉母王至鎮安就食外家光緒甲午中日搆兵年二十投毅軍以精騎擊擢哨長部勒鄉子弟得三十人駐北鎮助剿匪庚子拳匪禍乃與故所善張景惠張作相辦團練新民府知府增韞調駐新任騎兵營管帶迭破盜匪旋擢左路巡防統領轄五營移遼源乙巳改統前路駐洮南蒙匪內犯率衆追擊絕大漠八百餘里殲斃白音擒牙仟驅陶什陶出塞辛亥武漢兵起奉垣革命黨不逞之徒潛謀逐督師舉大事作霖聞警率衆三千五百兼程抵省捕其黨戮之匪黨皆散其謀遂寢遼陽復州鳳城營口者亦氣沮奉局得轉危爲安以功保總兵任第二十七鎮統制入民國改陸軍二十七師師長授陸軍中將駐省會六年將軍段芝貴去奉作霖以盛武將軍爲奉天督軍兼省長授鎮安將軍時亂黨陰伏日謀叛動王濟輝以知事倡亂桓仁顧人宜等復嘯聚匪復欲糾集流亡以圖一逞旋屬剿捕不遑旋以次殲除七年參戰議起總理段祺瑞奪職作霖通電請解散國會並以兵諫響應者十四省於是有津門之議及張勳謀復辟事敗作霖乃請以副總統代行大總統職權旋通電請罪止張勳無關清室仍暫守優待條件八年吉督孟恩遠兵變作霖亟平之乃以鮑貴卿督吉孫烈臣督江繇是三省乃合爲一而作霖始兼東三省巡閱使九年直皖爭啟作霖率兵入關與曹錕吳佩孚擯靳雲鵬組閣晉鎮威上將軍是時以庫倫失陷蒙境陸危命兼蒙疆經略使作霖旣請以張景惠爲察哈爾都統復以汲金純一師次熱河鄒芬一旅由察區進駐明林而集重兵於滿洲里爲庫倫援應旣而金純繼任熱河都統而綏遠都統馬福祥亦歸節制於是乃有三省暨特別三區又與俄人抗議收復黑龍江航權並議立海軍復收回中東鐵路設吉江護路軍十年庫倫取銷自治乃收復呼倫貝爾設呼倫鎮守使以鎮之十一年直奉兵爭戰不利退保榆關直軍務政府罷作霖職三省議會公舉爲保安總司令乃招集鄉老詢民疾苦設陸軍整理處改各軍爲混成旅購飛機擴充兵工廠創東北海軍末期年遂編練軍隊至十三年曹錕賄選總統江浙構釁直軍以三路來襲前軍趙榆關作霖乃告天誓師以一軍薄榆關復由朝陽平泉出喜峰口以附其背由熱平出古北口窺北京結馮玉祥倒戈覆其後直軍潰退作霖與玉祥推段祺瑞入爲執政並請以李景林督直張宗昌督魯十四年以楊宇霆督蘇姜登選督皖於是奉軍勢力由直魯越長江而達於寧滬浙軍發難奉軍退抵徐州馮玉祥忽攻津郭松齡亦倒戈挾六師之衆出榆關悉銳東趨遼瀋震恐吳俊陞騎兵抵於新民一戰殲之省垣獲甯十五年與直軍協議并力討赤成軍以出熱河陷南口進據張家口以綏察哈爾于是作霖設安國軍政府自任總司令十六年南軍渡江北上馮玉祥閻錫山復出軍聯合以窺河北孫傳芳等乃擁作霖就陸海軍大元帥職號召督各軍規馮爭趨北京作霖於是通電休兵晉豫遂平殊死戰乃豫州既下而濟南不守南軍遂長驅北上與閻率所部退出京師其中央政務暫交國務院攝理軍事歸各軍團長負責並通告全國此後政治問題仍聽國民裁決作霖旣出京歸奉車過皇姑屯越日軌搆遇炸擊肱被創歸署卒年五十有四作霖少負大志嘗衣菲食以安良除莠爲懷其治軍則法立誅必士皆效死遇事赴機剽速如鷙鳥之汎發屢蹈險常赴口站途遇炸彈跳而免及獲刺客竟釋之比歲援庫援湘援閩陝不惜出偏師涉險遠圖奇效尤念民生於奉則豁災歉於京津則振因荒而戰後之發縻轉粟撫輯逋亡民多感戴東三省地處邊隅獨晏然無兵革之患衆皆稱之云節行狀

○　○　○

廣告

遼寧省立第三高中 招生

（校址）（北陵）　簡章函索即寄須附郵票一分

報名　七月一日起至十二日止
手續　交四寸半身像片一枚報名費一元及畢業證書
名額　文科理科各四十名
資格　初中畢業
考期　七月十五十六兩日
考試科目　文科 國文 英文 數學 史地；理科 國文 英文 數學 理化
費用　錄取後先交學費四元預備費五元

恭頌 德政

駐瀋陸軍騎兵第十九旅旅長石公麟延三十一團團長宋公世榮二營營長劉公子步九連連長王鳳山六連連長劉振發七連連長于振江八連連長田長讓之　庚赤峰縣境匪首牛呂樹先等盤據步哨處邊陲人煙稀少盜匪猖獗之數因之匪防範軍隊剿捕外仍派員商民械抱不安自民國十八年經陸軍十九旅旅長石公麟延三十一團團長宋公世榮來境賦性仁厚愛民如子　駐紮以後即整頓防務保境勦捕圖安論商民仰德二營營長劉公子步有開進所部不分晝夜不計寒暑風雨不追蹤散匪務期殄滅雖在積風沐雨之霜宿露千辛萬苦之際而紀律嚴明秋毫無犯對於商民公買公賣雞犬不驚雖係劉公子步剿捕得力將士有方然非石公宋公團部偏桑寄威德之所致也　茲際盜匪潛跡市肯歛跡商民樂業四野富歌功頌德行口皆碑誠軍界之巨擘商家之生佛也僅民感激大德難表萬一謹登報端藉伸謝悃

赤峰縣建昌營商民代表　楊鴻峰　李子森　錦元當　敬信當
赤峰縣步兒屯約商民代表　趙風衛　敬昌號　赤峰縣公家地約商民代表　□□　□□　□□中　廣義公　劉松齡　楊吉一　張振九

辦理民事刑事商事並海事審判顧問等法律事項手續特別迅速如蒙惠顧無任歡迎

大連市薩摩町四十五番地
前大連汽船社天津支社長天津日本租界備總辦
辯護士法學士　海事審判顧問　松本文三郎
電話六八七八番

浙江省杭江鐵路工程局通告

查本路杭州至蘭谿一段業已售票營業並定於七月一日通車至諸暨自此而上經義烏金華等縣以達蘭谿一切工程正在積極進行之中亦將計日通車所有各站站長及車隊長等職缺額尚多亟須預備此項人材以備及時任使凡有下列資格之一而年在四十以內體力强健願來本路服務者請注意後列各條

待遇　站長　月薪國幣六十元至一百元　車隊長　月薪國幣四十元至八十元

資格　一、大學或專門學校鐵道管理科畢業曾任國有鐵路站長車隊長三年以上者　二、中學畢業曾任國有鐵路站長車隊長五年以上者　三、曾任國有鐵路站長車隊長八年以上並曾經學習電報收發敏捷者

登記手續　一、畢業證書一、服務證書三、詳細履歷（須註明現在及永久住址）一份四、本人最近像片（四寸半身）二張以上各件應封固雙掛號寄交本局車務股經審查合格者即予登記並將證件先行寄還倘有需用另行函約其不合格者亦將證件履歷相片等一併退回本人

英文滿報
THE MANCHURIA DAILY NEWS
西曆一千九百八年創刊　東北唯一之英文報
消息靈通輿論正確
英文滿報總社　大連電話 二三七七三 二七一六番
遼寧日站隅田町八號　英文滿報支社　電話 四二九二番

瀋陽電影院　四經路　七緯路

六月廿八日至七月一日（星期日至星期四）連演四天
飛天艷除「歐洲大戰佛郎西角上男女觀眾都愛」主演
大明星羅達香艷風流 女明星伊明合演宮闈秘史
風流天子
佈景　金碧輝煌　劇情　雍容華貴　主角　香艷風流　一流明星　名震天下　表情　熱烈細膩　情深似海　滑稽詼諧
打破君王迷夢　存紳君子好逑　溫柔鄉裏　足千秋　何必澤流　說甚金鑾　九有紫禁　撫非殿舞　有情不遂　受煎熬　皇帝不如　不要
下期　爲他人作嫁衣裳

生乳奇藥……人造乳

生

遼寧永年西藥房監製

合名會社 藤田洋行

工業用　礦業用　農業用　家庭用　各式水綳　消防用　救火用　水龍頭

鐵管子　水龍帶　俱全

遼寧[illegible]

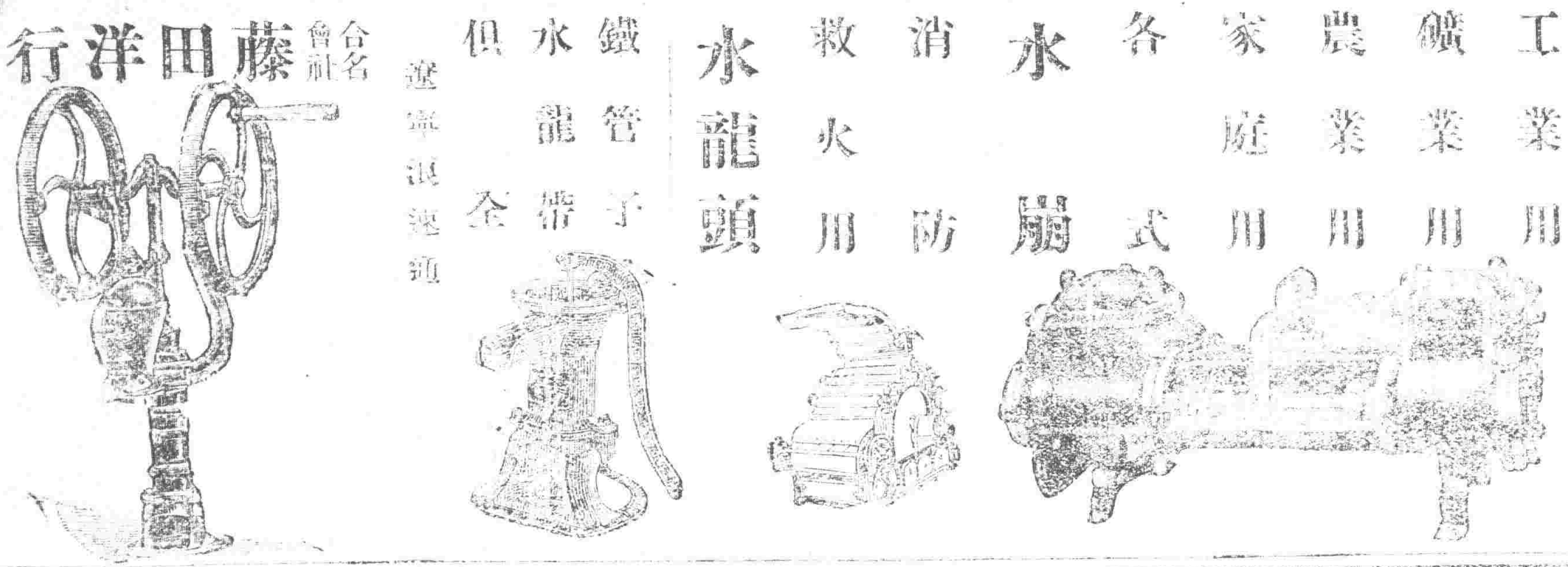

中國銀行特種存款廣告

南北滿各分支行

特種活期「零星儲蓄」

零存整付　整存整付　整存零付　存本付息

企業治產　婚喪儲蓄　失業預防　養老基金　其他基金　婚喪儲蓄　企業治產

養老年金　女子學費　遺族卹養　養老年金　子女學費　遺族卹養

[illegible]

歐美生乳藥

下奶靈藥

補血生乳　肥兒益母

此藥服後發暢乳腺　濃厚有力源源如源　兒得康健母樂盛　定價每瓶一元二角

總發行所遼寧鼓樓南歐美藥房西號

長春　吉林　[illegible]

本藥房在省城開設二十餘年久蒙紳商軍學各界光顧今為絕淋毒傳染起見現由西洋運到淋病特效藥

殺菌止淋丸

凡論急性慢性淋病……[illegible]

遼寧大西城門外電車站

歐美大藥房謹啓

「人無笑臉莫開店」。此商場交易中之一大祕訣也。設或因腎經虛虧，血液不潔。勢必愁眉苦臉。令人一見生厭。一人如此。滿座爲之不歡。而全店營業亦大受影響矣。

須知腎爲澄濟血液之所。腎不強，則血不潔。血不潔，則背痛，腰痛，骨痛相繼而至。根本治療。惟有從補腎下手。正告諸君。速服第威德補腎丸。此乃唯一補腎聖藥。各大藥房均有出售。

第威德補腎丸

速愈風疹

風疹之爲病形似蟲傷癢同疥瘡雖無性命之虞抓多抓搔之苦治之之藥如意膏爲最神效因此膏清涼舒適止癢潤膚遼寧熊岳鎮永源棧張君儀之來書云「鄙人三年來常患風疹時愈時發諸藥無效最近採用如意膏一盒竟告全愈迄今多時從未復發足見此膏眞療膚聖藥也」

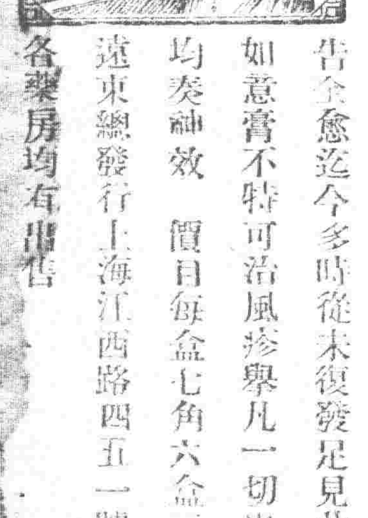

如意膏不特可治風疹舉凡一切皮膚病以及燙傷割破跌損蟲螫均奏神效　價目每盒七角六盒三元五角郵費不取

遠東總發行上海江西路四五一號韋廉士醫生藥局

各藥房均有出售

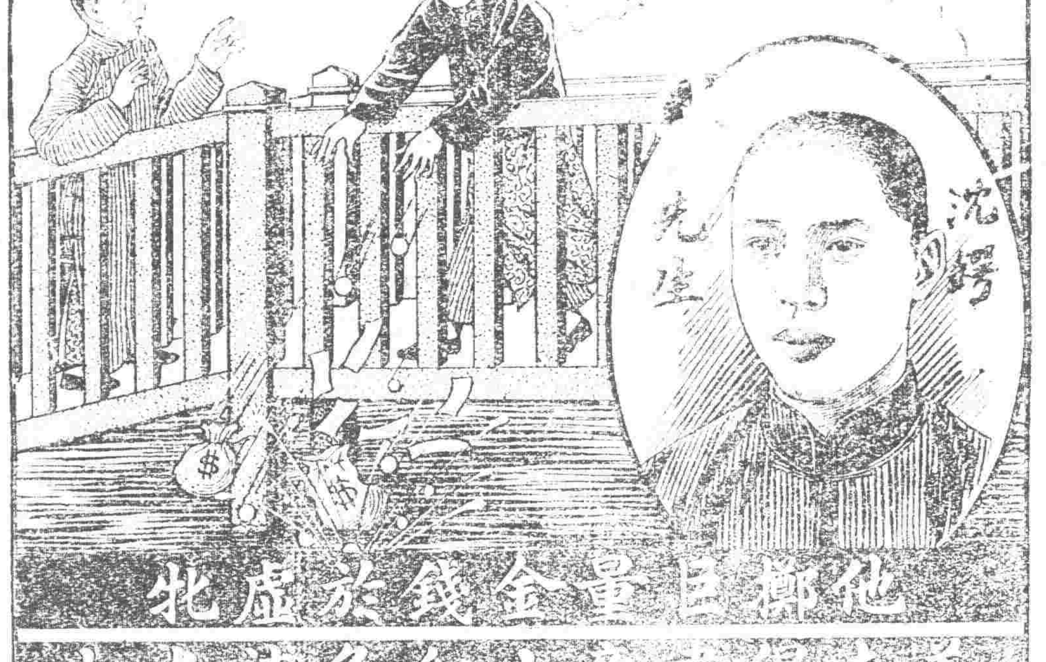

最好之藥即是最廉之藥因其能治病也若購不能治病之藥是徒擲大好金錢於無用耳欲知如何之藥能治病必須取法他人今有華藥藥治病之盛名已曾治愈億萬人之疾病自屬有徵而可信斯何藥歟蓋即韋廉士紅色補丸也「鄙人常耗巨量金錢購服中西藥品而終無效迨韋廉士紅丸方始告痊」此青島大窰銀樓沈錫君之語可爲實例之一沈君於韋廉士紅色補丸如何有益於沈君其書略云「鄙人當患神衰胃弱肌瘦面黃肢痺頭疼夜眠不穩等症雖耗巨量金錢服中西藥品而終無效迨服韋廉士紅色補丸方覺有增補見於是耐心守服不久覺得血氣充盈體力強健且能步履輕捷終日服務不見倦疲爰具此書藉伸謝悃」　韋廉士紅色補丸主治血虧腦疲消化不良未老先衰痛瘋痺疾腳氣瘡瘍以及婦科各症　遠東總發行上海江西路四五一號韋廉士醫生藥局　各藥房均有出售

特別警告

以身體健康之重要而欲節省數毫洋殊爲不智故凡滬經售家以影射紅色丸售稱其「價廉而功相同」者妄語也幸勿誤信必須堅持韋廉士醫生紅色補丸眞正去病強身之靈藥

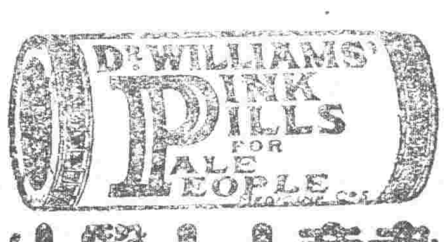

韋廉士大醫生
紅色補丸

仁丹

小包	二十粒裝
中包	六十粒裝
特別包	三百廿粒裝
大包	四百廿粒裝

主效

中暑傷寒　腹痛吐瀉　頭痛目眩　食積不消　水土不服　時行疫疾

謹防假冒

近有奸商羨望我仁丹之盛名假冒商標劣藥售出頗多賜顧請認仁丹商標並森下博藥房字樣等庶免受欺矇

強健胃腸

今日此時易於遲鈍之消化機能速宜促進豐富活力再無如常用仁丹之絕大功效

振刷精神

今日此時辦事運動家族偕遊而欲解倦勞防氣喘再無如常用仁丹之絕大功效

舒暢心身

今日此時於人叢聚集或酒席場中乃欲治頭痛眩暈解酒醉再無如常用仁丹之絕大效力